

soundcore

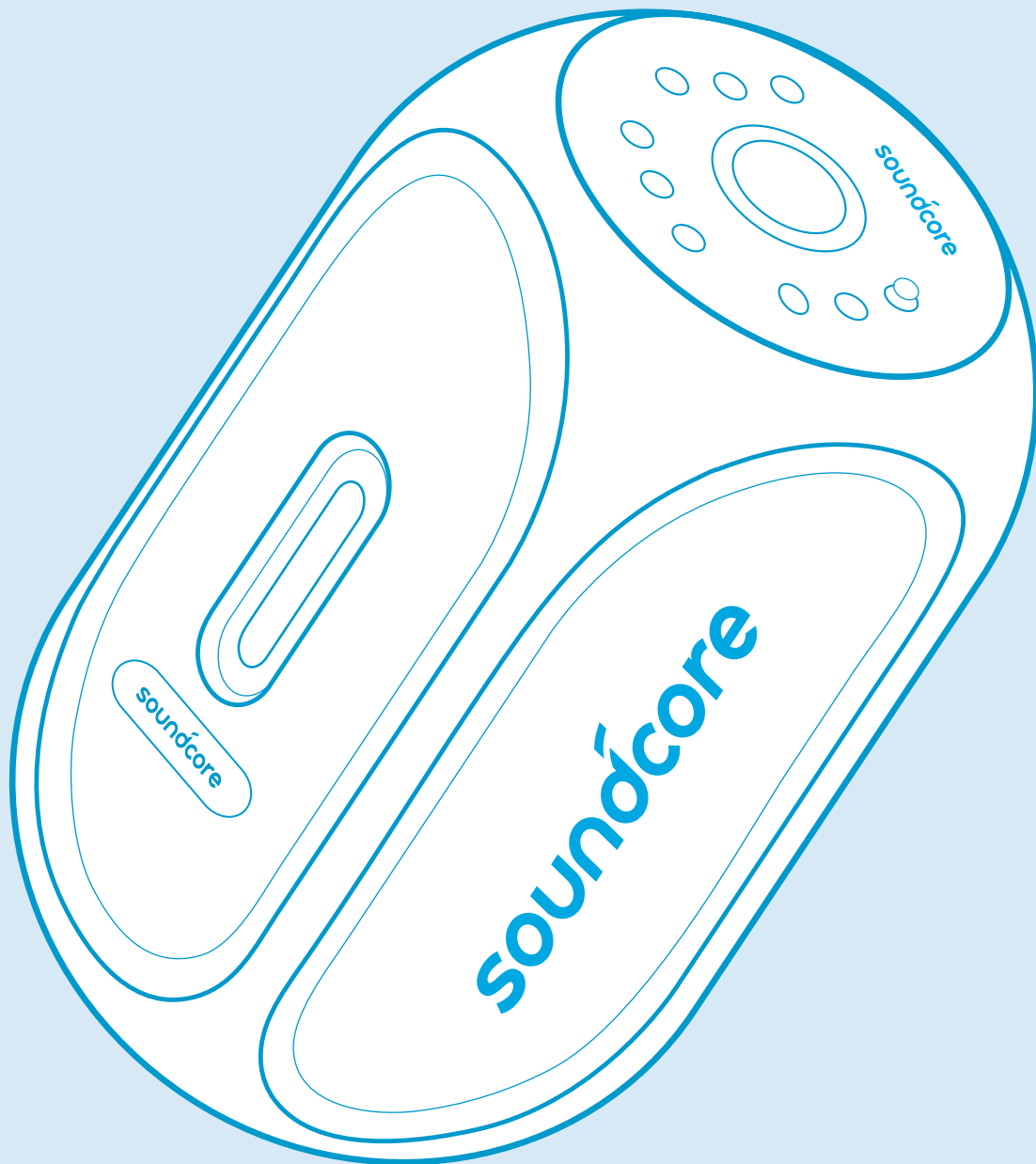

Soundcore Rave+

USER MANUAL

English	01	Portugues do Brasil	89
Čeština	09	Русский	97
Dansk	17	Slovenský Jazyk	105
Deutsch	25	Türkçe	113
Español	33	日本語	121
Suomi	41	한국어	129
Français	49	简体中文	138
Italiano	57	繁體中文	146
Nederlands	65	لَعَرَبِيَّة	154
Norsk	73	עברית	164
Język polski	81		

1 Charging

1.1 Charging Your Speaker

Use the included AC power cord to charge your speaker.

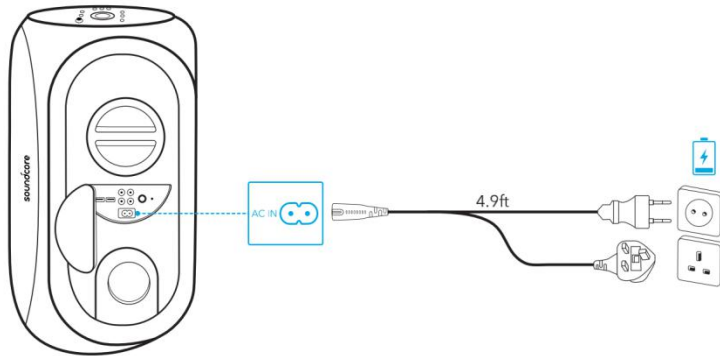

	Battery level <25%
	Battery level 25% - 50%
	Battery level 51% - 75%
	Battery level 76% - 95%
	Battery level >95%



- Fully charge this speaker before the first use to prolong the lifespan of the built-in battery.
- Disconnect your speaker from the power supply when fully charged. Do not charge for extended periods.

1.2 Checking Battery Level

	Battery level <15%
	Battery level 15% - 25%
	Battery level 26% - 50%
	Battery level 51% - 75%
	Battery level 76% - 100%



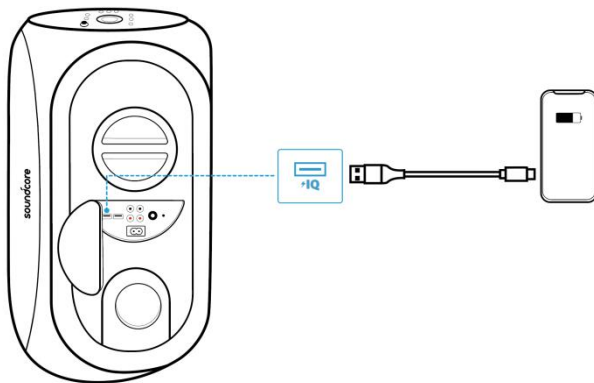

1.3 Charging Your USB Devices

Charge your mobile device through the Power IQ port on the back of this speaker.

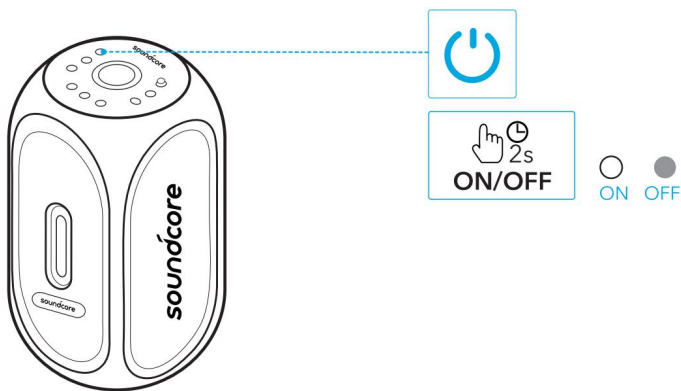

2 Powering On/Off



	Press and hold for 2 seconds	Power on
	Steady white	
	Press and hold for 2 seconds	Power off
	Light off	



- Unplug the power cable from the AC mains outlet when not in use for an extended period of time.
- This speaker will power off automatically after 30 minutes if there is no audio input.

3 Using Your Speaker

3.1 Bluetooth Pairing

With this speaker, you can enjoy music through your Bluetooth-enabled devices.

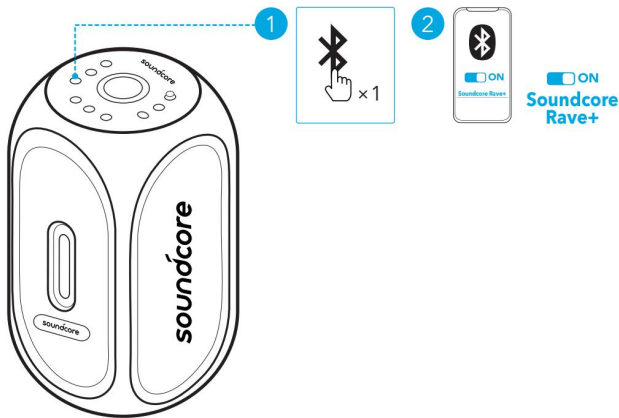

	Press	Enter Bluetooth pairing mode
	Flashing blue	Bluetooth pairing
	Steady blue	Bluetooth connected



- Each time you power on your Soundcore speaker, it will automatically connect to your last connected device if available within the Bluetooth range. If not, press the Bluetooth button to enter Bluetooth pairing mode.

3.2 PartyCast Mode

You can wirelessly connect up to 100 Soundcore Rave+ speakers or Soundcore speakers with PartyCast functions together.

1. Press and hold the Bluetooth button for 2 seconds on the Soundcore Rave+ that's currently connected to your device as the primary speaker.
2. Repeat Step 1 on the other Soundcore Rave+ speakers you want to connect and then press the Bluetooth button twice to make them secondary speakers in PartyCast pairing.

→ The secondary speakers will automatically connect with the primary speaker.

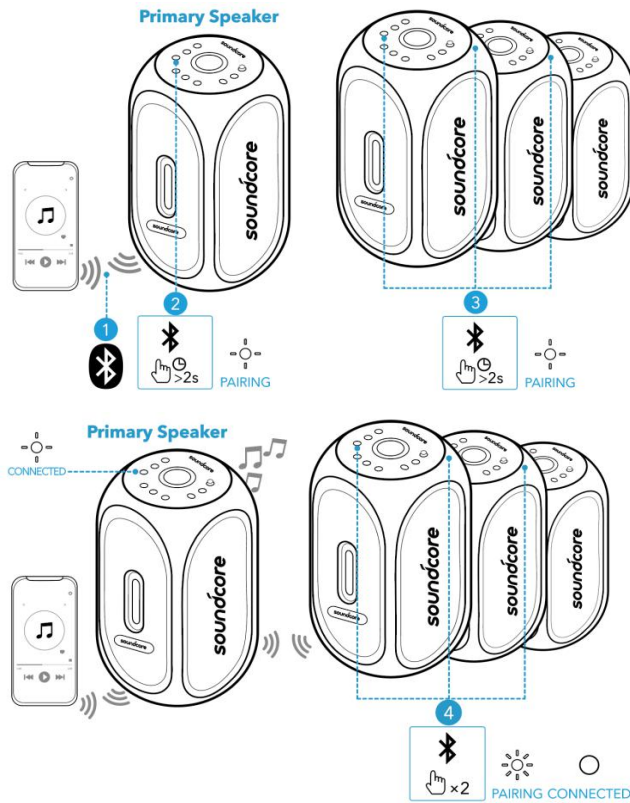

	Press and hold for 2 seconds	Enter PartyCast mode
	Slowly flashing white (Primary speaker)	PartyCast pairing
	Rapidly flashing white (Secondary speaker)	
	Slowly flashing white (Primary speaker)	PartyCast connected
	Steady white (Secondary speakers)	



When PartyCast mode is successfully entered:

- You can power off, adjust the volume, or switch light modes for all speakers by controlling the primary speaker only.
- You can power off or switch light modes for each secondary speaker individually.
- You can't adjust the volume for each secondary speaker individually.
- Any secondary speaker can be switched to become the primary speaker by pressing the Bluetooth button twice and connecting to your smartphone. Any primary speaker can be switched to become the secondary speaker by pressing the Bluetooth button twice and searching for an available primary speaker.
- To exit the PartyCast mode, press and hold the Bluetooth button on any speaker for 2 seconds.

3.3 AUX/USB Mode

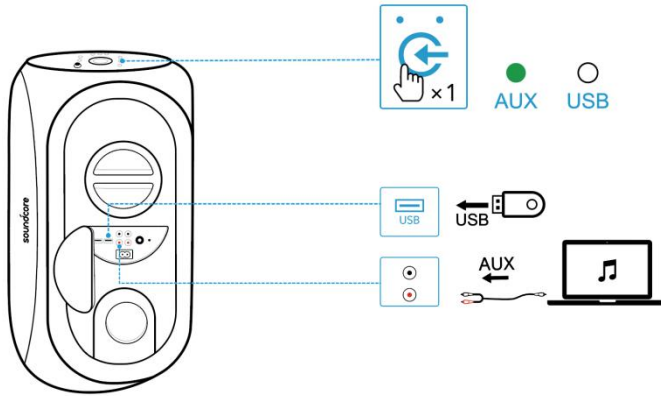
Plug in an audio cable or insert a USB flash drive, then press the source button to switch between AUX in mode and USB mode (support FAT32 / MP3 / WMA formats).



	Press	Switch source
	Press and hold for 2 seconds	Exit AUX/USB mode
	Steady green	AUX in mode
	Steady white	USB mode



- Audio cable or USB flash drive is not provided.
- When using AUX mode, control audio playback via the connected device.

3.4 Wired Party Mode

You can connect multiple Soundcore Rave+ speakers via RCA cables to form a wired party chain. Then press the source button to enter the wired party mode.

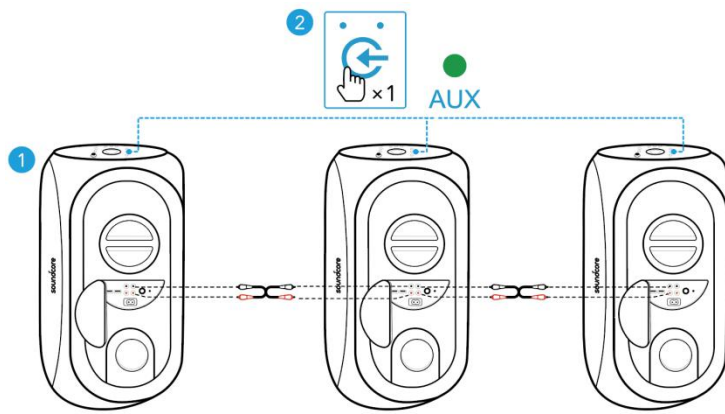

3.5 Button Controls

	Press	Play/Pause
	Press	Previous track
	Press	Next track
	Rotate	Adjust volume
	Press	Turn BassUp on/off

3.6 Light Effects

Your speaker is equipped with light effects for a party mood.

When powered on, the light effects are automatically turned on. Press the light effect button to switch among multiple music-sync light effects.

To turn off the light effects, press and hold the light effect button for 2 seconds.

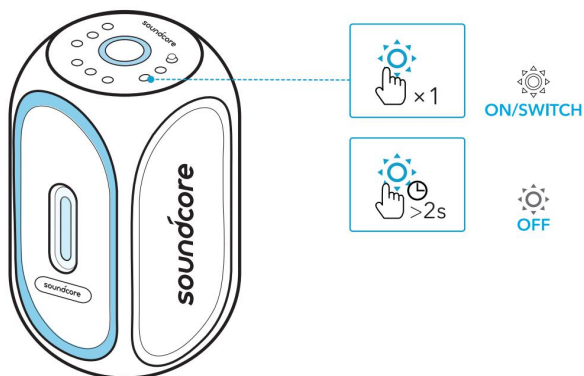

	Press	Switch light effects / Turn light effects on
	Press and hold for 2 seconds	Turn light effects off

 You can also check all available specific light effects in the Soundcore app.

3.7 Microphone Connection

For the best performance, use the microphone (not provided) when in the wired party chain mode.

Connect the microphone to the **MIC** port. You can adjust the microphone volume by rotating the **MIC ECHO** volume knob.

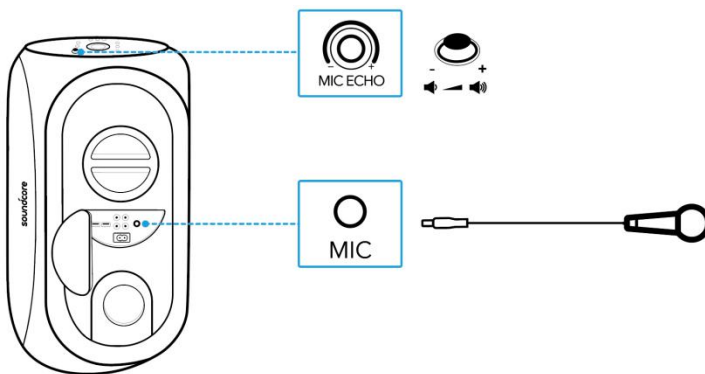

4 Soundcore App

Download the Soundcore app to enhance your experience.

- Set up Bluetooth connection
- Check product information
- Update firmware
- Indicate battery status
- Customize button controls
- Switch among multiple light effects
- Light DJ mode to support light and sound variation
- Enjoy party games
- Switch BassUp mode
- Switch EQ modes
- Set Auto-power off time

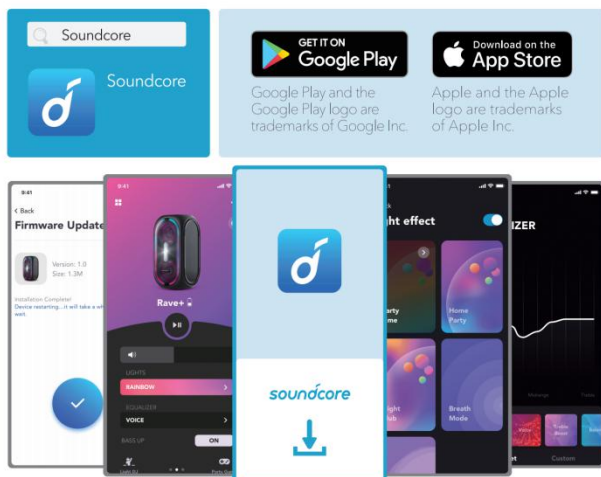

5 Specifications

 Specifications are subject to change without notice.

Input	100V-240V AC~, 50/60Hz
Charge out	5 V = 2.1 A
Audio output power	160W
Battery capacity	4900 mAh / 7.4 V x 2
Charging time	Appr. 5 hours
Playtime (varies by volume level and music content)	Up to 24 hours
Waterproof level	IPX4
USB audio format	.mp3, .wma
Bluetooth version	V5.0
Bluetooth range	20 m / 66 ft

1 Nabíjení

1.1 Nabíjení reproduktoru

K nabíjení reproduktoru použijte přiložený napájecí kabel.

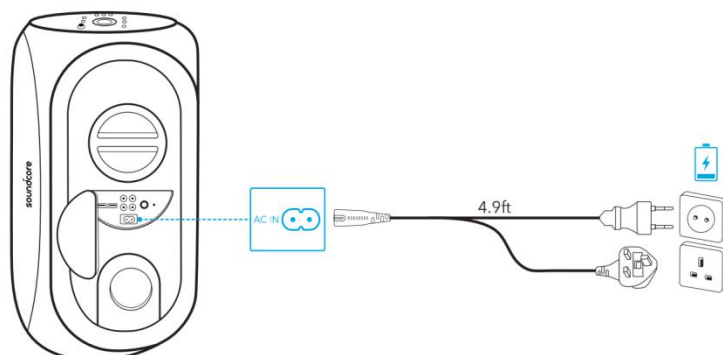

	Úroveň baterie méně než 25 %
	Úroveň baterie 25 až 50 %
	Úroveň baterie 51 až 75 %
	Úroveň baterie 76 až 95 %
	Úroveň baterie více než 95 %



- Před prvním použitím reproduktor plně nabijte, čímž prodloužíte životnost vestavěné baterie.
- Po dokončení nabíjení reproduktor odpojte od zdroje napájení. Nenechávejte reproduktor nabíjet příliš dlouho.

1.2 Kontrola úrovně baterie

	Úroveň baterie méně než 15 %
	Úroveň baterie 15 až 25 %
	Úroveň baterie 26 až 50 %
	Úroveň baterie 51 až 75 %
	Úroveň baterie 76 až 100 %

1.3 Nabíjení zařízení USB

Mobilní zařízení nabíjejte pomocí portu Power IQ na zadní straně reproduktoru.

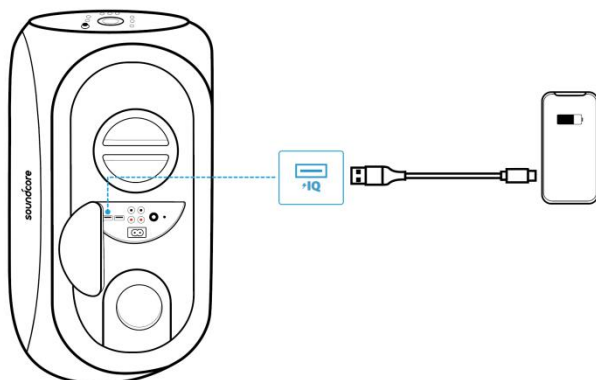

2 Zapnutí/Vypnutí

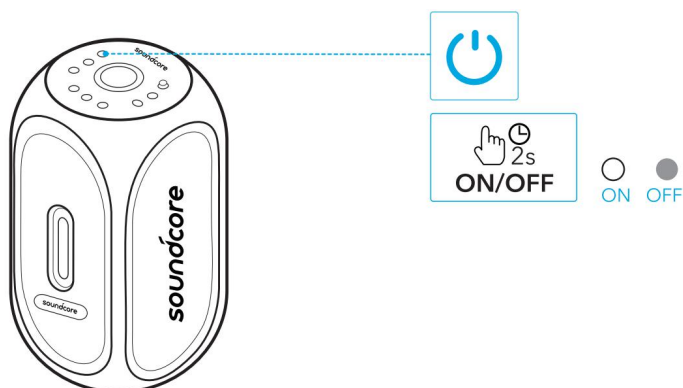

	Stiskněte a podržte 2 sekundy	Zapnout
	Svítil bíle nepřerušovaně	
	Stiskněte a podržte 2 sekundy	Vypnout
	Nesvítil	



- Pokud zařízení delší dobu nepoužíváte, odpojte nabíjecí adaptér z elektrické zásuvky.
- Pokud neexistuje žádný vstup zvuku, reproduktor se automaticky vypne po 30 minutách.

3 Používání reproduktoru

3.1 Párování Bluetooth

S reproduktorem si můžete užívat hudbu prostřednictvím zařízení s povoleným rozhraním Bluetooth.

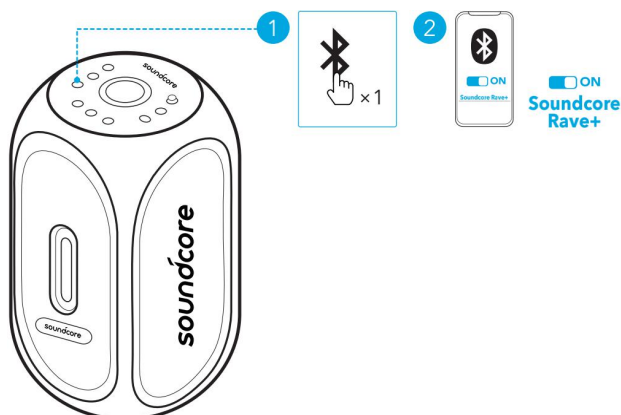

	Stiskněte	Přejít do režimu párování Bluetooth
	Bliká modře	Párování Bluetooth
	Svítlí modře	Bluetooth připojeno



- Pokaždé, když zapnete reproduktor Soundcore, automaticky se připojí k naposledy úspěšně připojenému zařízení, pokud je v dosahu Bluetooth. Stisknutím tlačítka Bluetooth vstoupíte do režimu párování Bluetooth.

3.2 Režim PartyCast

Můžete bezdrátově připojit až 100 reproduktorů Soundcore Rave+ nebo Soundcore s funkcemi PartyCast.

1. Stiskněte a podržte tlačítko Bluetooth 2 sekundy na reproduktoru Soundcore Rave+, který je nyní připojen k zařízení jako primární reproduktor.
2. Krok 1 zopakujte na druhém reproduktoru Soundcore Rave+, který chcete připojit, a poté dvakrát stiskněte tlačítko Bluetooth, abyste z něj udělali sekundární reproduktor v párování funkce PartyCast.
→ Sekundární reproduktor se automaticky připojí k primárnímu reproduktoru.

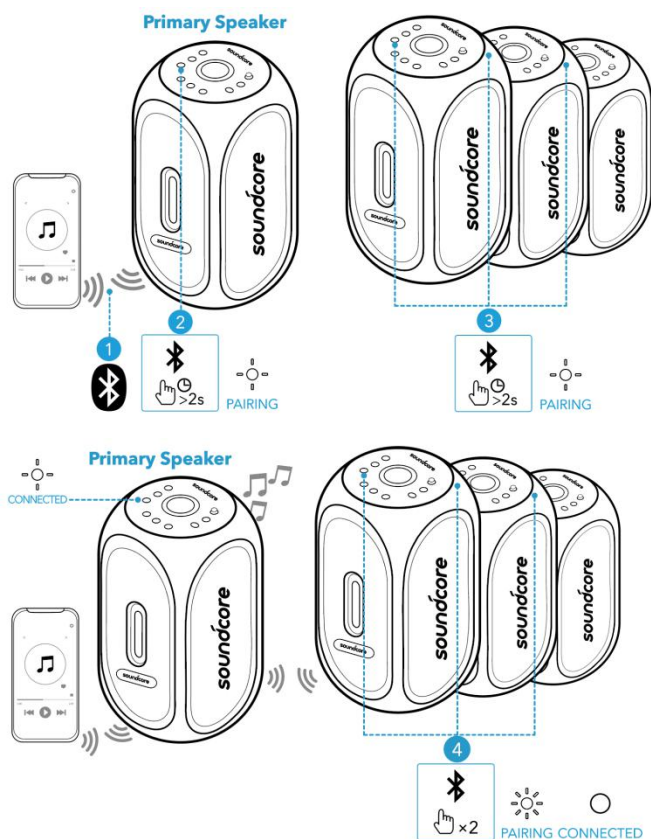

	Stiskněte a podržte 2 sekundy	Vstupte do režimu PartyCast
	Bliká pomalu bíle (primární reproduktor)	Párování PartyCast
	Bliká rychle bíle (sekundární reproduktor)	
	Bliká pomalu bíle (primární reproduktor)	PartyCast připojen
	Svíí bíle (sekundární reproduktory)	

Po úspěšném vstupu do režim PartyCast:

- Všechny reproduktory můžete vypnout, upravit na nich hlasitost nebo přepínat světelné efekty tak, že budete ovládat pouze hlavní reproduktor.
- Můžete jednotlivě vypnout každý doplňkový reproduktor nebo na něm přepínat světelné efekty.
- Nemůžete jednotlivě upravovat pro každý sekundární reproduktor hlasitost.
- Dvojitým stisknutím tlačítka Bluetooth a připojením k chytrému telefonu můžete kterýkoliv sekundární reproduktor změnit na primární. Dvojitým stisknutím tlačítka Bluetooth a



vyhledáním dostupného primárního reproduktoru můžete kterýkoliv primární reproduktor změnit na sekundární.

- Chcete-li odejít z režimu PartyCast, stiskněte a podržte tlačítko Bluetooth na kterémkoliv reproduktoru 2 sekundy.

3.3 Režim AUX/USB

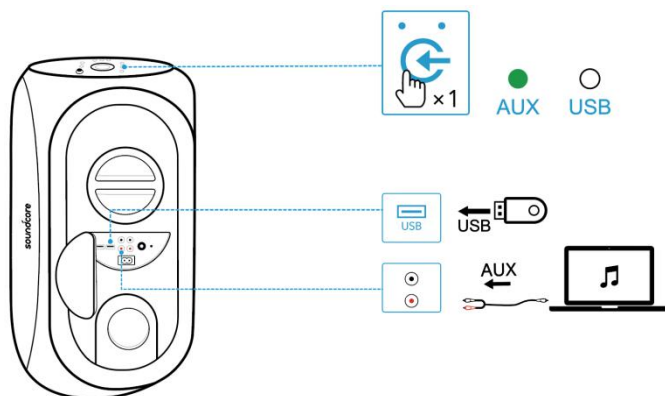
Zasuňte zvukový kabel nebo vložte disk USB. Poté se stisknutím tlačítka vstupu zdroje přepněte mezi režimem AUX a režimem USB. (Podporuje formáty FAT32/MP3/WMA.)



	Stiskněte	Přepnout zdroj
	Stiskněte a podržte 2 sekundy	Ukončit režim AUX/USB
	Svíí zeleně nepřerušovaně	Režim AUX
	Svíí bíle nepřerušovaně	Režim USB



- Zvukový kabel a disk USB nejsou součástí balení.
- Při použití režimu AUX ovládejte přehrávání zvuku z připojeného zařízení.

3.4 Kabelový režim mejdanu

Pomocí kabelu RCA můžete propojit reproduktory Soundcore Rave+ a vytvořit kabelový řetěz pro mejdán. Stisknutím tlačítka zdroje poté vstoupíte do kabelového režimu mejdánu.

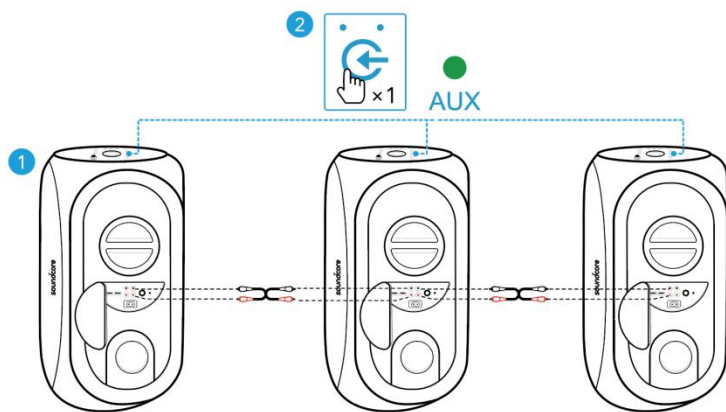

3.5 Ovládací tlačítka

	Stiskněte	Přehrát/Pozastavit
	Stiskněte	Předchozí skladba
	Stiskněte	Následující skladba
	Otočte	Úprava hlasitosti
	Stiskněte	Zapnout/Vypnout funkci BassUp

3.6 Světelné efekty

Reproduktor je vybavený světelnými efekty pro režim mejdanu.

Po zapnutí reproduktoru se automaticky zapnou světelné efekty. Stisknutím tlačítka světelných efektů se budete přepínat mezi různými světelnými efekty synchronizovanými s hudbou.

Chcete-li světelné efekty vypnout, stiskněte a podržte tlačítko světelných efektů 2 sekundy.

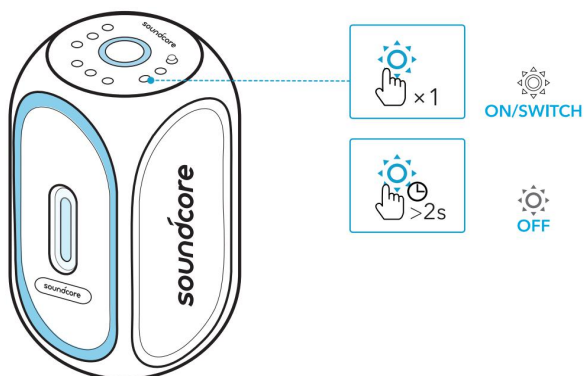

	Stiskněte	Přepínání světelných efektů / Zapnutí světelných efektů
	Stiskněte a podržte 2 sekundy	Vypnutí světelných efektů

 Zkontrolujte všechny dostupné specifické světelné režimy v aplikaci Soundcore.

3.7 Připojení mikrofону

Chcete-li dosáhnout nejlepšího výkonu, použijte v kabelovém režimu mejdanu mikrofon. (Není součástí balení.)

Mikrofon připojte do portu **MIC**. Hlasitost mikrofону můžete upravit otočením regulátoru hlasitosti **MIC ECHO**.

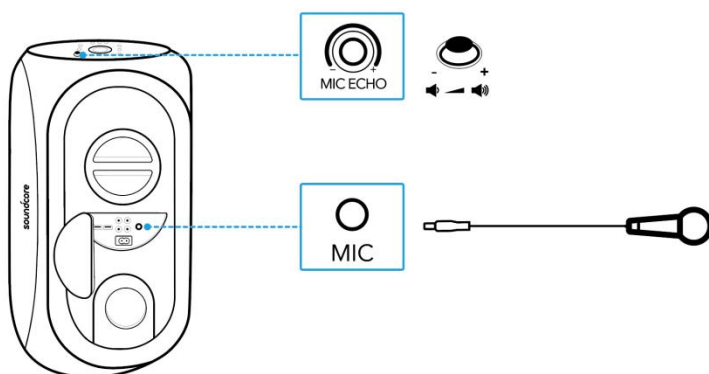

4 Aplikace Soundcore

Stáhněte si aplikaci Soundcore a obohaťte svůj zážitek.

- Ustanovení připojení Bluetooth
- Kontrola informací o výrobku
- Aktualizace firmwaru
- Kontrola stavu baterie
- Přizpůsobení ovládacích tlačítek
- Přepínání mezi různými světelnými efekty
- Režim Světelný DJ podporuje světelné a zvukové variace.
- Užívejte si mejdanové hry.
- Přepínání režimu BassUp
- Přepínání režimů ekvalizéru
- Nastavení času automatického vypnutí

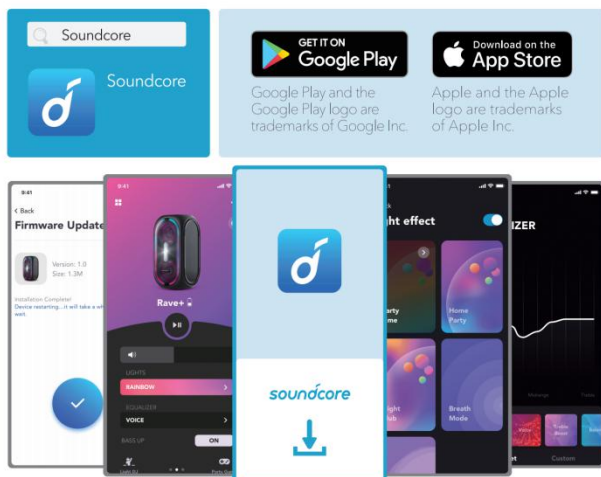

5 Specifikace

 Specifikace se mohou bez předchozího upozornění změnit.

Vstup	100–240V AC~, 50/60 Hz
Výstup napájení	5 V = 2,1 A
Výstupní výkon zvuku	160 W
Kapacita baterie	4 900 mAh / 7,4 V x 2
Doba nabíjení	Přibližně 5 hodiny
Doba přehrávání (liší se podle hlasitosti a hudebního obsahu)	Až 24 hodin
Úroveň odolnosti vůči vodě	IPX4
Formát USB audia	.mp3, .wma
Verze Bluetooth	5.0
Dosah připojení Bluetooth	20 m / 66 stop

1 Opladning

1.1 Opladning af din højttaler

Brug den medfølgende AC-strømadapterledning til at oplade din højttaler.

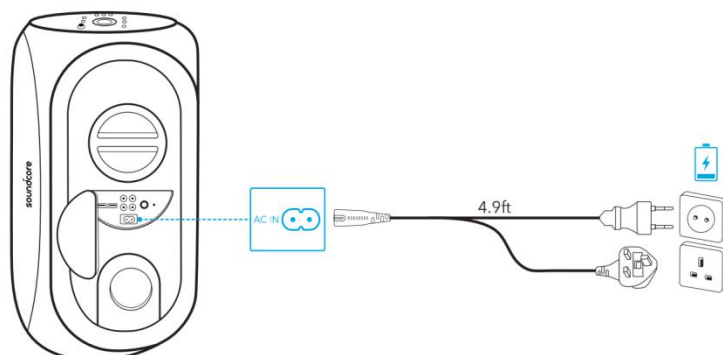

	Batteriniveau < 25 %
	Batteriniveau 25 % - 50 %
	Batteriniveau 51 % - 75 %
	Batteriniveau 76 % - 95 %
	Batteriniveau < 95 %



- Oplad denne højttaler helt, inden den tages i brug første gang, for at forlænge det indbyggede batteris levetid.
- Frakobl din højttaler fra strømforsyningen, når den er fuldt opladet. Oplad ikke i længere perioder.

1.2 Sådan tjekkes batteriniveauet

	Batteriniveau < 15 %
	Batteriniveau 15 % - 25 %
	Batteriniveau 26 % - 50 %
	Batteriniveau 51 % - 75 %
	Batteriniveau 76 % - 100 %

1.3 Sådan oplades dine USB-enheder

Oplad din mobilenhed gennem IQ-strømporten på bagsiden af denne højttaler.

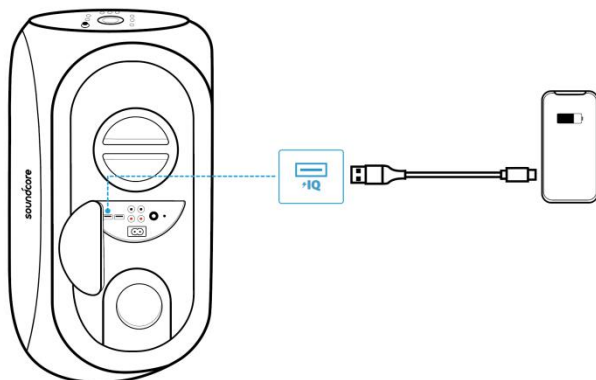

2. Tænde/slukke

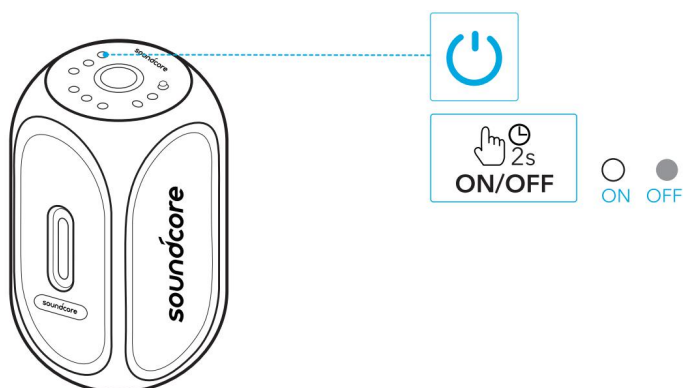

	Tryk og hold i 2 sekunder	Tænde
	Konstant hvidt	
	Tryk og hold i 2 sekunder	Slukke
	Slukket	



- Frakobl strømkablet fra stikkontakten, når den ikke skal bruges i en længere periode.
- Denne højttaler vil automatisk slukke efter 30 minutter, hvis der ikke er noget lydinput.

3 Sådan bruges din højttaler

3.1 Bluetooth-parring

Med denne højttaler kan du nyde musikken fra dine Bluetooth-aktiverede enheder.

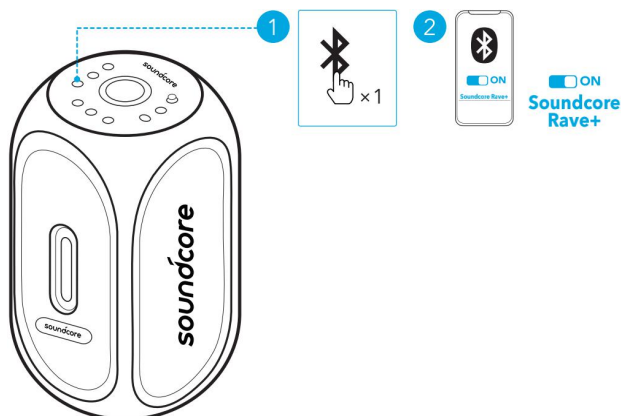

	Tryk	Gå til Bluetooth-parringstilstand
	Blinker blåt	Bluetooth-parring
	Lyser blåt	Bluetooth tilsluttet



- Hver gang du tænder for dine Soundcore-højttaler, vil den automatisk oprette forbindelse til den senest tilsluttede enhed, hvis denne enhed er inden for Bluetooth-dækningsområdet. Hvis ikke, tryk på Bluetooth-knappen for at gå til Bluetooth-parringstilstand.

3.2 PartyCast-tilstand

Du kan trådløst oprette forbindelse mellem op til 100 Soundcore Rave+-højttalere eller Soundcore-højttalere med PartyCast-funktioner.

1. Tryk og hold på Bluetooth-knappen i 2 sekunder, på den Soundcore Rave+ der for nuværende er tilsluttet til din enhed som den primære højttaler.
 2. Gentag trin 1 på de andre Soundcore Rave+-højttalere som du vil tilslutte, tryk derefter på Bluetooth-knappen to gange for at gøre dem til sekundære højttalere i PartyCast-parring.
- De sekundære højttalere vil automatisk tilsluttes til den primære højttaler.

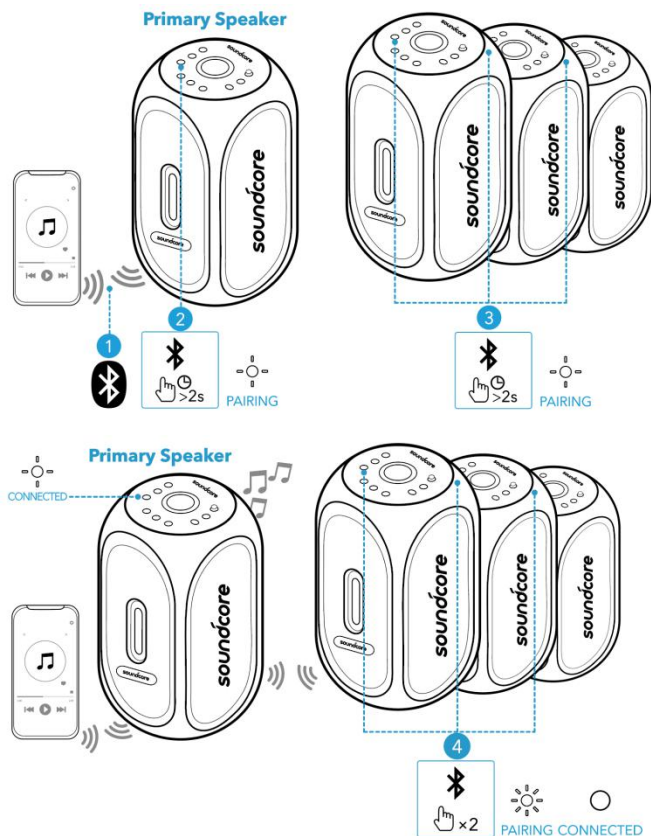

	Tryk og hold i 2 sekunder	Gå til PartyCast-tilstand
	Blinker langsomt hvidt (Primær højttaler)	PartyCast-parring
	Blinker hurtigt hvidt (Sekundær højttaler)	
	Blinker langsomt hvidt (Primær højttaler)	PartyCast tilsluttet
	Konstant hvidt (Sekundære højttalere)	

Når man er i PartyCast-tilstand:

- Du kan slukke, justere lydniveauet eller skifte lystilstande på alle højttalerne ved blot kun at styre dette på den primære højttaler.
- Du kan slukke eller skifte lystilstande for hver af de sekundære højttalere individuelt.
- Du kan justere lydniveauet for hver af de sekundære højttalere individuelt.
- Enhver sekundær højttaler kan skiftes til at blive den primære højttaler ved at trykke på Bluetooth-knappen to gange og oprette forbindelse til din smartphone. Enhver primær højttaler kan skiftes til at blive den sekundære højttaler ved at trykke på Bluetooth-knappen to gange og søge efter en tilgængelig primær højttaler.

- For at afslutte PartyCast-tilstand, tryk og hold på Bluetooth-knappen på en af højttalerne i 2 sekunder.

3.3 AUX/USB-tilstand

Indsæt et lyd kabel eller indsæt et USB-flashdrev, tryk derefter på kildeknappen for at skifte mellem AUX In-tilstand og USB-tilstand (understøtter formaterne FAT32 / MP3 / WMA).

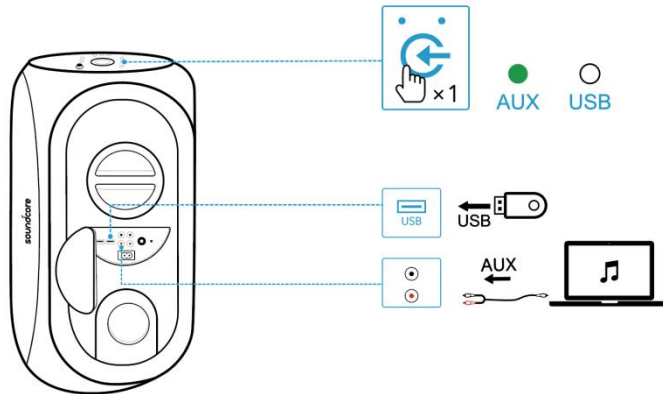

	Tryk	Skifte kilde
	Tryk og hold i 2 sekunder	Afslutte AUX/USB-tilstand
	Lyser grønt	AUX in-tilstand
	Konstant hvidt	USB-tilstand



- Der medfølger ikke lyd kabel eller USB-flashdrev.
- Når du bruger AUX-tilstand, kan du styre lyd afspilning via den tilsluttede enhed.

3.4 Kablet Partytilstand

Du kan tilslutte flere Soundcore Rave+-højttalere via RCA-kabler for at danne en kablet partykæde. Tryk derefter på kildeknappen for at gå til kablet partytilstand.

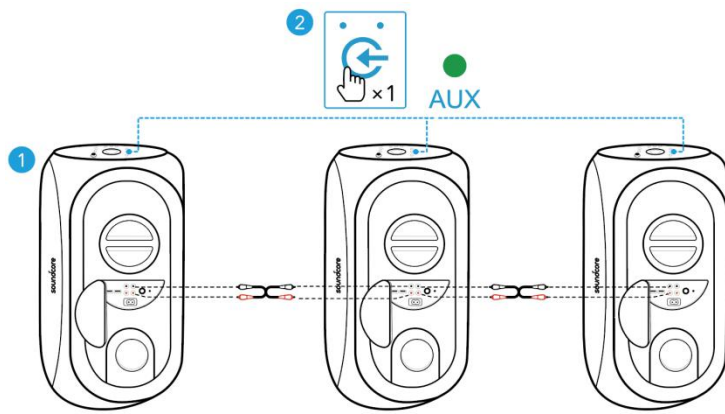

3.5 Knapfunktioner

	Tryk	Afspille/Pause
	Tryk	Forrige nummer
	Tryk	Næste nummer
	Roter	Justere lydstyrke
	Tryk	Slå BasOp til / fra

3.6 Lyseffekter

Din højttaler er udstyret med lyseffekter til partystemning.

Når der tændes, vil lyseffekterne automatisk slås til. Tryk på lyseffektknappen for at skifte mellem flere lyseffekter synkroniseret med musikken.

For at slå lyseffekterne fra, tryk og hold på lyseffektknappen i 2 sekunder.

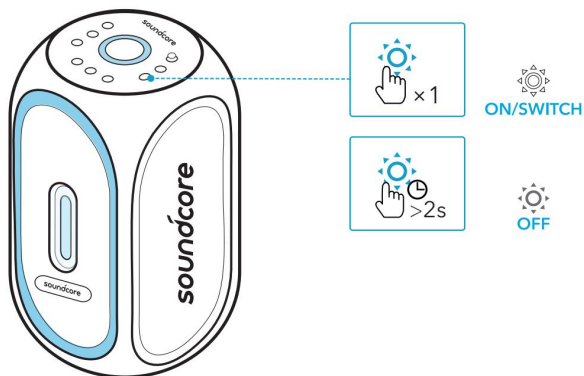

	Tryk	Skifte lyseffekter / Slå lyseffekter til
	Tryk og hold i 2 sekunder	Slå lyseffekter fra

 Du kan også tjekke alle tilgængelige, specifikke lyseffekter i Soundcore-appen.

3.7 Mikrofonforbindelse

For at opnå den bedste ydelse, brug en mikrofon (medfølger ikke), når du er i kablet partykædetilstand.

Tilslut mikrofonen til **MIC**-porten. Du kan justere mikrofonlydstyrken ved at dreje **MIC ECHO**-lydstyrkeknappen.

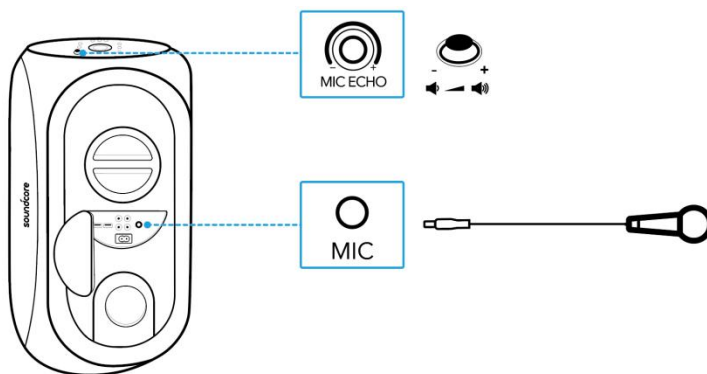

4. Soundcore-app

Hent Soundcore-appen for at forbedre din produktoplevelse.

- Konfigurere Bluetooth-forbindelse
- Tjekke produktoplysninger
- Opdatere firmware
- Vise batteristatus
- Tilpasse knapperne
- Skifte mellem flere forskellige lyseffekter
- DJ-lystilstand for at understøtte lys- og lydvariationer
- Nyde partyspil
- Skifte BasOp-tilstand
- Skifte EQ-tilstande
- Indstille tiden for auto-sluk

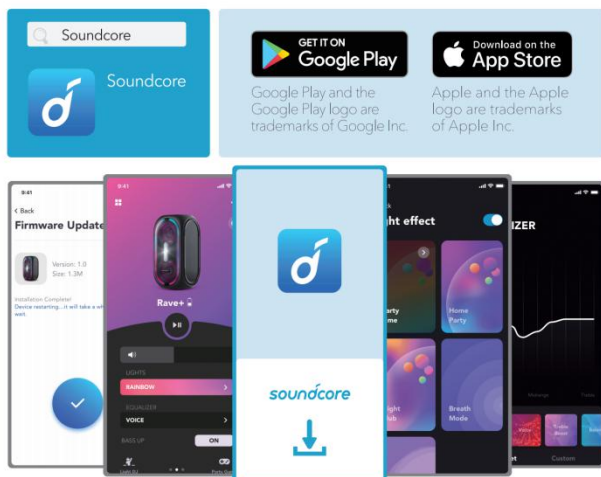

5 Specifikationer

 Specifikationerne kan ændres uden varsel.

Input	100 V-240 V AC~, 50/60 Hz
Opladningsudgang	5 V = 2,1 A
Lydudgangseffekt	160 W
Batterikapacitet	4.900 mAh / 7,4 V x 2
Opladningstid	Ca. 5 timer
Afspilningstid (varierer afhængigt af lydstyrke og musikindhold)	Op til 24 timer
Vandtæthedsklassifikation	IPX4
USB-lydformat	.mp3, .wma
Bluetooth-version	V5.0
Bluetooth-dækning	20 m / 66 ft

1 Aufladen

1.1 Aufladen Ihres Lautsprechers

Verwenden Sie das mitgelieferte AC-Stromkabel zum Aufladen Ihres Lautsprechers.

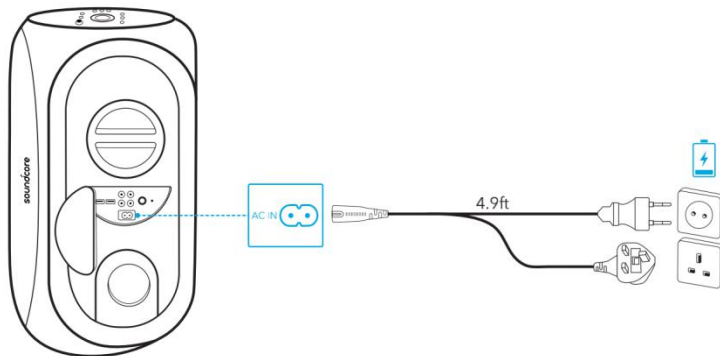

	Akkustand < 25%
	Akkustand < 25 % bis 50 %
	Akkustand < 51% bis 75%
	Akkustand < 76% bis 95%
	Akkustand > 95%



- Laden Sie diesen Lautsprecher vor der ersten Verwendung vollständig auf, um die Lebensdauer des integrierten Akkus zu verlängern.
- Trennen Sie den Lautsprecher vom Stromversorgung, wenn er vollständig aufgeladen ist. Laden Sie nicht über längere Zeiträume.

1.2 Überprüfen des Akkustands

	Akkustand < 15%
	Akkustand < 15% bis 25%
	Akkustand < 26% bis 50 %
	Akkustand < 51% bis 75%
	Akkustand < 76% bis 100%

1.3 Aufladen Ihrer USB-Geräte

Laden Sie Ihr mobiles Gerät über den Power IQ-Anschluss an der Rückseite dieses Lautsprechers auf.

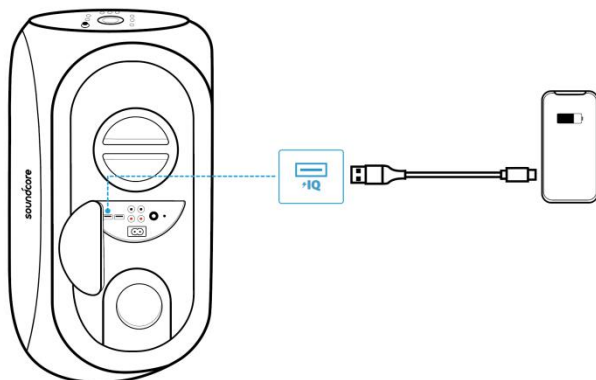

2 Ein-/Ausschalten

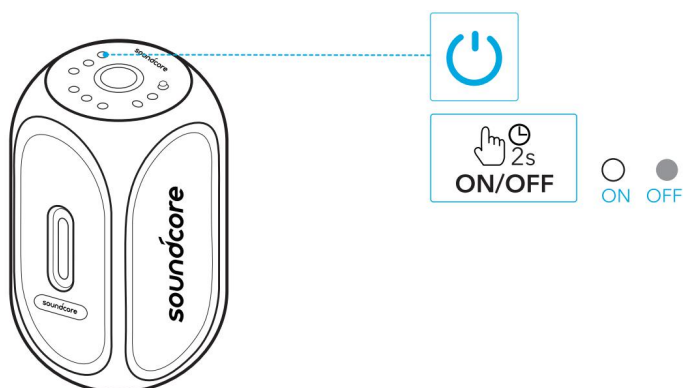

	2 Sekunden lang gedrückt halten	Eingeschaltet
	Leuchtet weiß	
	2 Sekunden lang gedrückt halten	Ausgeschaltet
	Licht ist aus	







- Trennen Sie das Stromkabel von der Wechselstromnetzsteckdose, wenn der Lautsprecher für längere Zeit nicht verwendet wird.
- Dieser Lautsprecher schaltet sich nach 30 Minuten automatisch aus, wenn kein Audioeingang vorhanden ist.

3 Ihren Lautsprecher verwenden

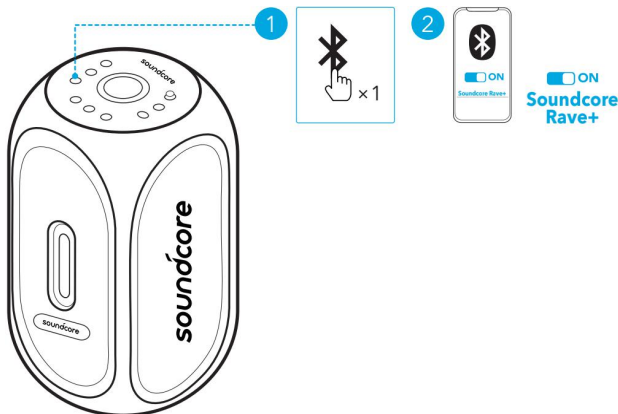
3.1 Bluetooth-Kopplung

Mit diesem Lautsprecher können Sie Musik über Ihre Bluetooth-fähigen Geräte genießen.



	Drücken	Bluetooth-Kopplungsmodus aktivieren
	Blinkt blau	Bluetooth-Kopplung wird ausgeführt
	Leuchtet blau	Bluetooth verbunden



- Ihr Soundcore-Lautsprecher stellt bei jedem Einschalten automatisch eine Verbindung mit dem zuletzt verbundenen Gerät her, wenn dieses innerhalb der Bluetooth-Reichweite verfügbar ist. Wenn dies nicht der Fall ist, drücken Sie die Bluetooth-Taste, um den Bluetooth-Kopplungsmodus zu aktivieren.

3.2 PartyCast-Modus

Sie können bis zu 100 Soundcore Rave+-Lautsprecher oder Soundcore-Lautsprecher mit PartyCast-Funktion kabellos miteinander verbinden.

1. Halten Sie die Bluetooth-Taste auf dem Soundcore Rave+, der derzeit als primärer Lautsprecher mit Ihrem Gerät verbunden ist, 2 Sekunden lang gedrückt.
2. Wiederholen Sie Schritt 1 an den anderen Soundcore Rave+-Lautsprecher, die Sie verbinden möchten, und drücken Sie dann zweimal die Bluetooth-Taste, um sie zu sekundären Lautsprechern im PartyCast-Pairing zu machen.

→ Die sekundären Lautsprecher werden automatisch mit dem primären Lautsprecher verbunden.

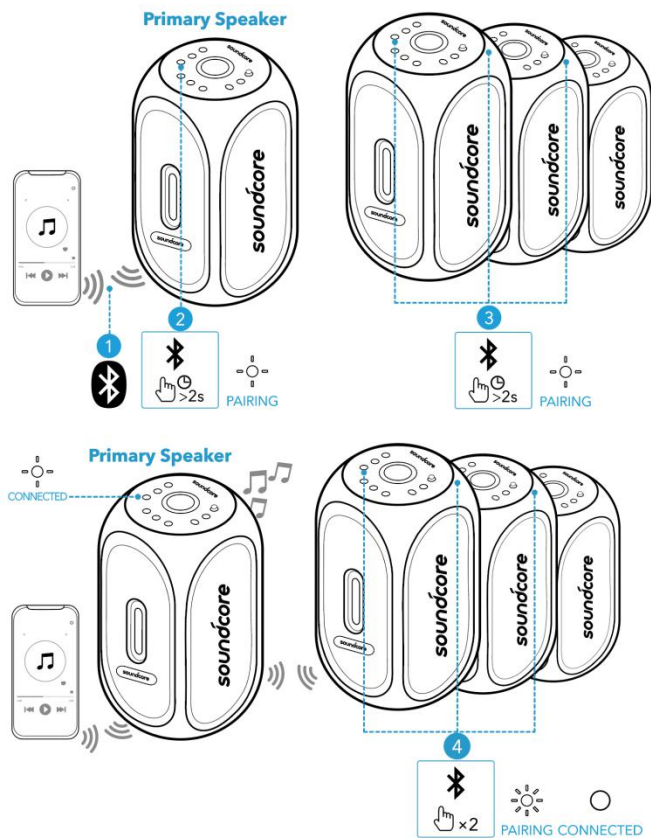

	2 Sekunden lang gedrückt halten	PartyCast-Modus aktivieren
	Blinkt langsam weiß (primärer Lautsprecher)	PartyCast-Kopplung
	Blinkt schnell weiß (sekundärer Lautsprecher)	
	Blinkt langsam weiß (primärer Lautsprecher)	PartyCast verbunden
	Leuchtet weiß (sekundäre Lautsprecher)	

Wenn der PartyCast-Modus erfolgreich aktiviert wurde:

- Sie können den Lautsprecher ausschalten, die Lautstärke regeln oder die Lichtmodi für alle Lautsprecher durch Steuerung des primären Lautsprechers wechseln.
- Sie können die Lichtmodi für jeden sekundären Lautsprecher einzeln wechseln oder ausschalten.
- Sie können die Lautstärke nicht für jeden sekundären Lautsprecher einzeln regeln.
- Jeder sekundäre Lautsprecher kann zum primären Lautsprecher umgeschaltet werden, indem Sie die Bluetooth-Taste zweimal drücken und eine Verbindung mit Ihrem Smartphone herstellen. Jeder primäre Lautsprecher kann zum sekundären Lautsprecher umgeschaltet

werden, indem Sie die Bluetooth-Taste zweimal drücken und nach einem verfügbaren primären Lautsprecher suchen.

- Um den PartyCast-Modus zu beenden, halten Sie die Bluetooth-Taste an einem der Lautsprecher 2 Sekunden lang gedrückt.

3.3 AUX/USB-Modus

Schließen Sie ein Audiokabel an oder stecken Sie das USB-Laufwerk ein und drücken Sie dann die Quellen-Taste, um zwischen AUX-Eingangsmodus und USB-Modus zu wechseln (unterstützt FAT32-/MP3-/WMA-Formate).

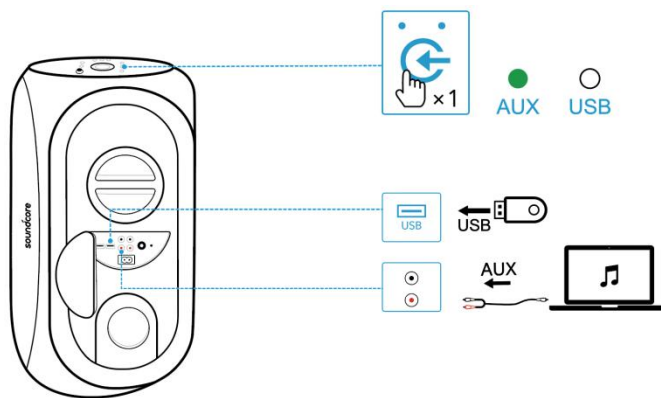

	Drücken	Quelle wechseln
	2 Sekunden lang gedrückt halten	AUX/USB-Modus beenden
	Leuchtet grün	AUX-Eingangsmodus
	Leuchtet weiß	USB-Modus



- Audiokabel oder USB-Laufwerk werden nicht mitgeliefert.
- Im AUX-Modus steuern Sie die Wiedergabe über das angeschlossene Gerät.

3.4 Kabelgebundener Partymodus

Sie können mehrere Soundcore Rave+-Lautsprecher über Cinchkabel verbinden, um eine kabelgebundene Party Chain zu bilden. Drücken Sie dann die Quellen-Taste, um den kabelgebundenen Partymodus aufzurufen.

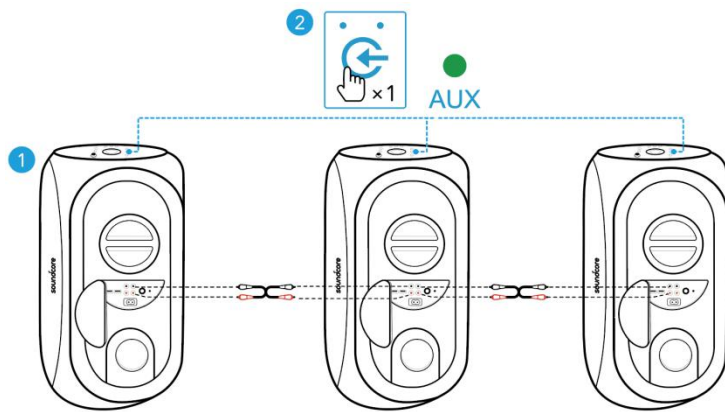

3.5 Bedienelemente

	Drücken	Wiedergabe/Pause
	Drücken	Vorheriger Titel
	Drücken	Nächster Titel
	Drehen	Lautstärke einstellen
	Drücken	BassUp ein-/ausschalten

3.6 Lichteffekte

Ihr Lautsprecher ist mit Lichteffekten für eine Party-Atmosphäre ausgestattet.

Wenn eingeschaltet, werden die Lichteffekte automatisch eingeschaltet. Drücken Sie die Lichteffekt-Taste, um zwischen verschiedenen, mit der Musik synchronen Lichteffekten zu wechseln.

Halten Sie zum Ausschalten der Lichteffekte die Lichteffekt-Taste 2 Sekunden lang gedrückt.

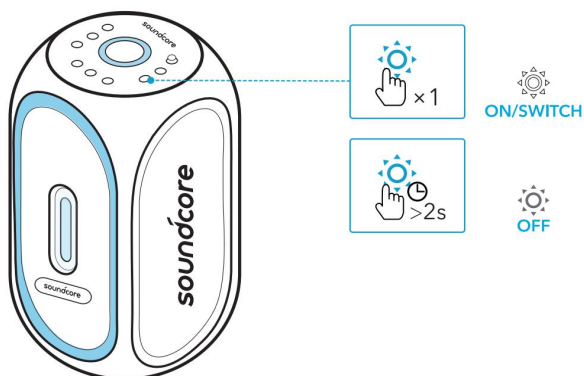

	Drücken	Lichteffekte wechseln/Lichteffekte einschalten
	2 Sekunden lang gedrückt halten	Lichteffekte ausschalten

 Sie können außerdem alle verfügbaren spezifischen Lichteffekte in der Soundcore-App prüfen.

3.7 Mikrofonanschluss

Verwenden Sie für die beste Leistung das Mikrofon (nicht mitgeliefert), wenn Sie sich im kabelgebundenen Party Chain-Modus befinden.

Schließen Sie das Mikrofon an den Mikrofoneingang **MIC** an. Sie können die Mikrofonlautstärke einstellen, indem Sie den Lautstärkeregler des Mikrofons **MIC ECHO** drehen.

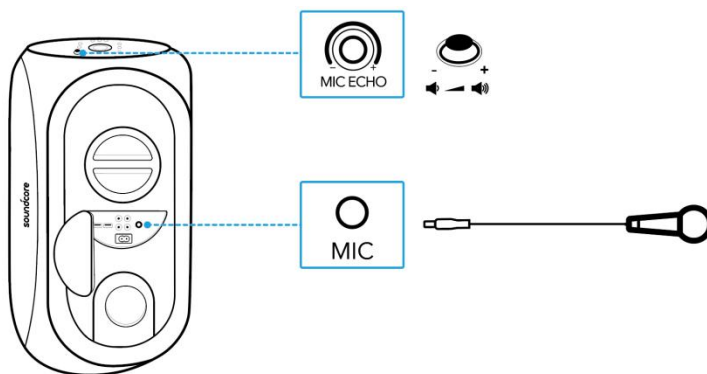

4 Soundcore-App

Laden Sie die Soundcore-App herunter, um von einem noch besseren Produkt-Erlebnis zu profitieren.

- Einrichten der Bluetooth-Verbindung
- Produktinformationen prüfen
- Aktualisieren der Firmware
- Anzeigen des Akkustatus
- Bedienelemente anpassen
- Zwischen mehreren Lichteffekten wechseln
- Light DJ-Modus zur Unterstützung von Licht- und Tonvariationen
- Spaß mit Partyspielen
- BassUp-Modus wechseln
- EQ-Modis wechseln
- Legen Sie eine Zeit für das automatische Ausschalten fest

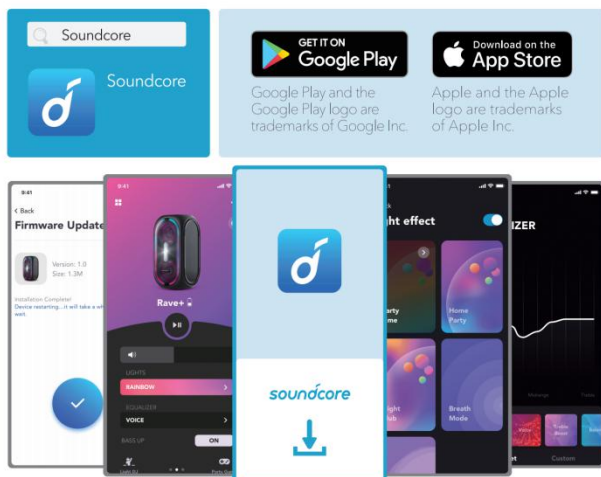

5 Technische Daten

 Änderungen der technischen Daten sind ohne Vorankündigung vorbehalten.

Eingang	100 V-240 V AC~, 50/60 Hz
Ausgang	5 V = 2,1 A
Audioausgangsleistung	160W
Akkukapazität	4900 mAh 7,4 V x 2
Ladedauer	Ca. 5 Stunden
Wiedergabedauer (je nach Lautstärke und Musikinhalt)	Bis zu 24 Stunden
Schutzart (Wasser)	IPX4
USB-Audioformat	.mp3, .wma
Bluetooth-Version	V5.0
Bluetooth-Reichweite	20 m

1 Carga

1.1 Carga del altavoz

Cargue el altavoz con el cable de alimentación de CA suministrado.

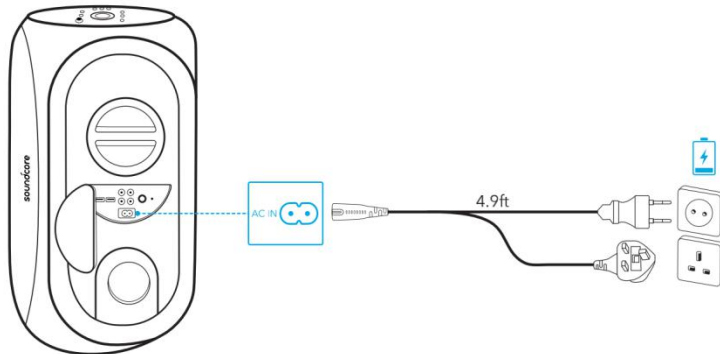

	Nivel de batería <25 %
	Nivel de batería entre el 25 % y el 50 %
	Nivel de batería entre el 51 % y el 75 %
	Nivel de batería entre el 76 % y el 95 %
	Nivel de batería >95 %



- Cargue el altavoz completamente antes de utilizarlo por primera vez para ampliar la vida útil de la batería integrada.
- Desconecte el altavoz de la fuente de alimentación cuando esté completamente cargado. No cargue el altavoz durante periodos de tiempo prolongados.

1.2 Comprobación del nivel de batería

	Nivel de batería <15 %
	Nivel de batería entre el 15 % y el 25 %
	Nivel de batería entre el 26 % y el 50 %
	Nivel de batería entre el 51 % y el 75 %
	Nivel de batería entre el 76 % y el 100 %

1.3 Carga de dispositivos USB

Cargue el dispositivo móvil a través del puerto Power IQ en la parte posterior del altavoz.

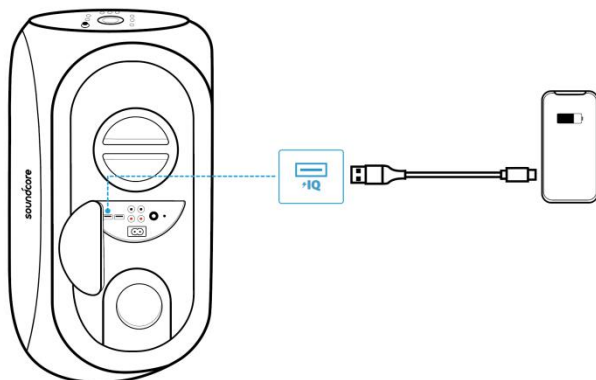

2 Encendido/Apagado

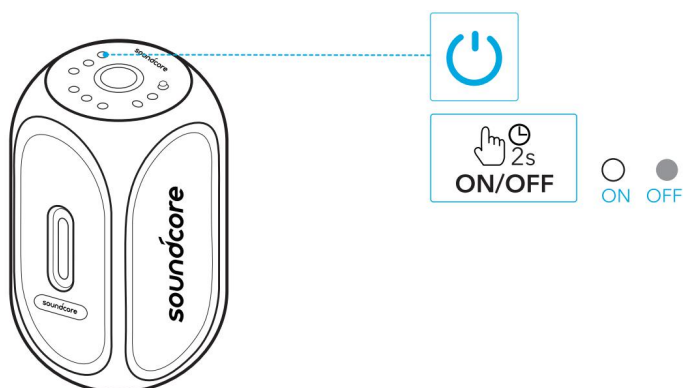

	Mantener pulsado durante 2 segundos	Encendido
	Blanco fijo	
	Mantener pulsado durante 2 segundos	Apagado
	Luz apagada	



- Desconecte el cable de alimentación de la toma de corriente de CA cuando no se vaya a utilizar durante un periodo de tiempo prolongado.
- Este altavoz se apagará automáticamente después de 30 minutos si no hay entrada de audio.

3 Uso del altavoz

3.1 Emparejamiento Bluetooth

Este altavoz permite reproducir música a través de dispositivos compatibles con Bluetooth.

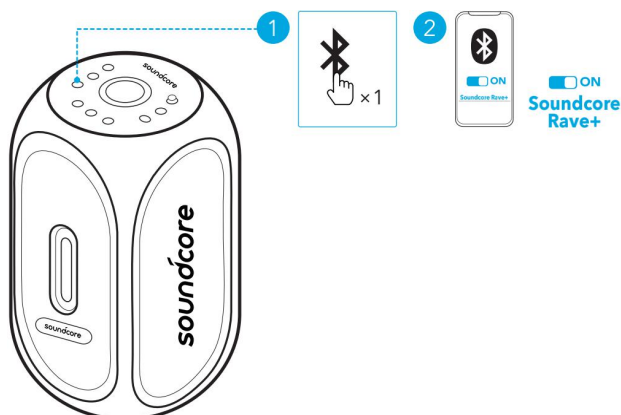

	Pulsar	Acceder al modo de emparejamiento Bluetooth
	Azul intermitente	Emparejamiento Bluetooth en curso
	Azul fijo	Bluetooth conectado



- Cada vez que encienda el altavoz Soundcore, se conectará automáticamente al último dispositivo conectado correctamente, si se encuentra dentro del alcance de Bluetooth. Si no, pulse el botón Bluetooth para activar el modo de emparejamiento Bluetooth.

3.2 Modo PartyCast

Puede conectar de forma inalámbrica hasta 100 altavoces Soundcore Rave+ o altavoces Soundcore con función PartyCast.

1. Mantenga pulsado durante 2 segundos el botón Bluetooth del altavoz Soundcore Rave+ que actualmente esté conectado al dispositivo como altavoz principal.
2. Repita el paso 1 en los demás altavoces Soundcore Rave+ que desee conectar y, a continuación, pulse el botón Bluetooth dos veces para configurarlos como altavoces secundarios en el emparejamiento PartyCast.

→ Los altavoces secundarios se conectarán automáticamente al altavoz principal.

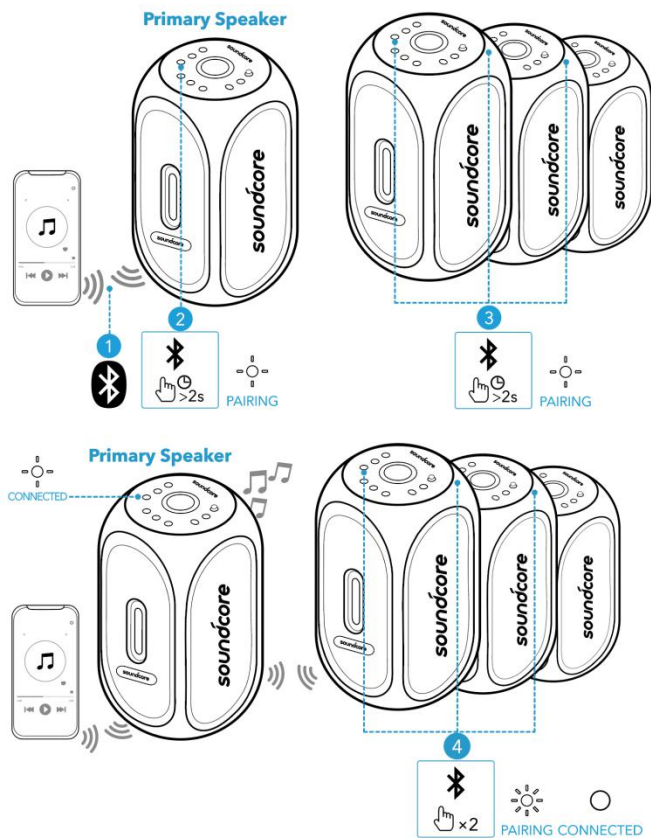

	Mantener pulsado durante 2 segundos	Acceder al modo PartyCast
	Parpadeo blanco lento (altavoz principal)	Emparejamiento PartyCast en curso
	Parpadeo blanco rápido (altavoz principal)	
	Parpadeo blanco lento (altavoz principal)	PartyCast conectado
	Blanco fijo (altavoces secundarios)	

Cuando se ha accedido correctamente al modo PartyCast:

- Puede apagar, ajustar el volumen o cambiar los modos luminosos de todos los altavoces con tan solo controlar el altavoz principal.
- Puede apagar o cambiar los modos luminosos de cada uno de los altavoces secundarios de forma individual.
- No puede ajustar el volumen de cada altavoz secundario de forma individual.
- Cualquier altavoz secundario se puede cambiar a altavoz principal; para ello, pulse dos veces el botón Bluetooth y conecte el altavoz al teléfono inteligente. El altavoz principal se puede



cambiar a altavoz secundario; para ello, pulse dos veces el botón Bluetooth y busque un altavoz principal disponible.

- Para salir del modo PartyCast, mantenga pulsado el botón Bluetooth en cualquier altavoz durante 2 segundos.

3.3 Modo AUX/USB

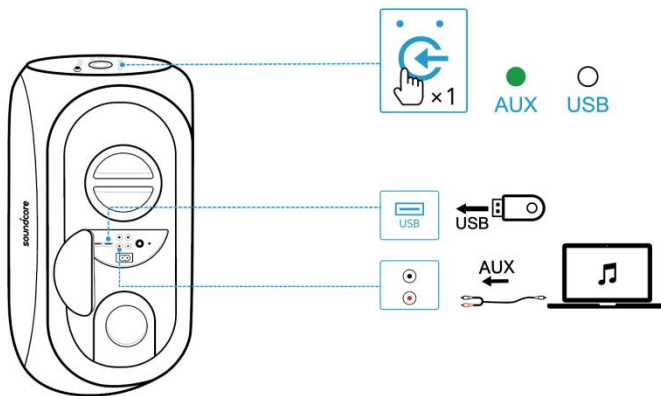
Conecte un cable de audio o inserte una unidad flash USB; a continuación, pulse el botón de fuente para alternar entre el modo de entrada AUX y el modo USB (compatible con los formatos FAT32, MP3 y WMA).



	Pulsar	Cambiar fuente
	Mantener pulsado durante 2 segundos	Salir del modo AUX/USB
	Verde fijo	Modo de entrada AUX
	Blanco fijo	Modo USB



- El cable de audio y la unidad flash USB no están incluidos.
- Al utilizar el modo AUX, controle la reproducción de audio a través del dispositivo conectado.

3.4 Modo Fiesta cableado

Puede conectar varios altavoces Soundcore Rave+ a través de cables RCA para crear una cadena cableada. A continuación, pulse el botón de fuente para acceder al modo Fiesta cableado.

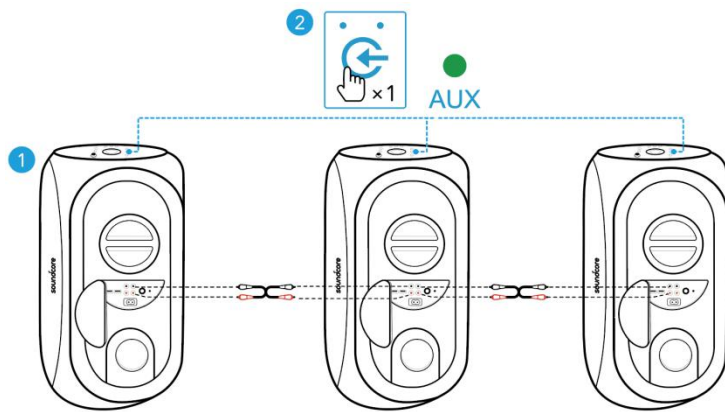

3.5 Controles de botón

	Pulsar	Reproducir/Pausar
	Pulsar	Canción anterior
	Pulsar	Canción siguiente
	Girar	Ajustar el volumen
	Pulsar	Activar/Desactivar BassUp

3.6 Efectos luminosos

El altavoz está equipado con efectos luminosos para crear un ambiente de fiesta.

Los efectos luminosos se activan automáticamente al encender el altavoz. Pulse el botón de efectos luminosos para cambiar entre los numerosos efectos luminosos sincronizados con la música.

Para desactivar los efectos luminosos, mantenga pulsado el botón de efectos luminosos durante 2 segundos.

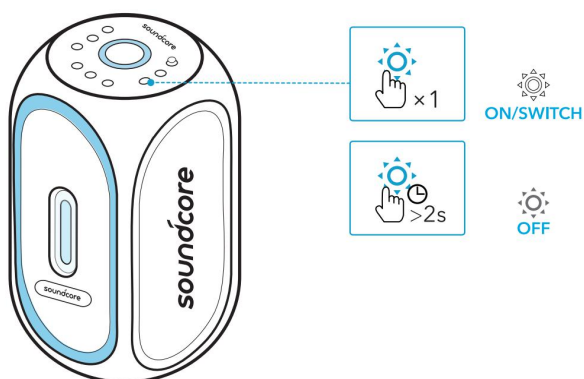

	Pulsar	Cambiar efectos luminosos/Activar efectos luminosos
	Mantener pulsado durante 2 segundos	Apagar efectos luminosos

 También puede comprobar todos los efectos luminosos específicos disponibles en la aplicación Soundcore.

3.7 Conexión de micrófonos

Para un rendimiento óptimo, utilice un micrófono (no incluido) cuando el modo Fiesta cableado esté activado.

Conecte el micrófono al puerto **MIC**. Para ajustar el volumen del micrófono, gire la rueda de volumen **MIC ECHO**.

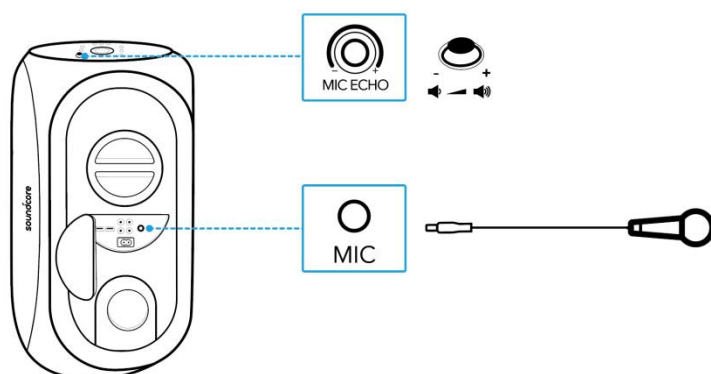

4 Aplicación Soundcore

Descargue la aplicación Soundcore para disfrutar de una mejor experiencia.

- Establecimiento de la conexión Bluetooth
- Comprobación de la información del producto
- Actualización del firmware
- Comprobación del estado de la batería
- Personalización de los controles de botón
- Cambio entre los distintos efectos luminosos
- Modo DJ de luces para permitir las variaciones de luz y sonido
- Compatibilidad con juegos para fiestas
- Cambio al modo BassUp
- Cambio entre modos EQ
- Configuración de la hora de apagado automático

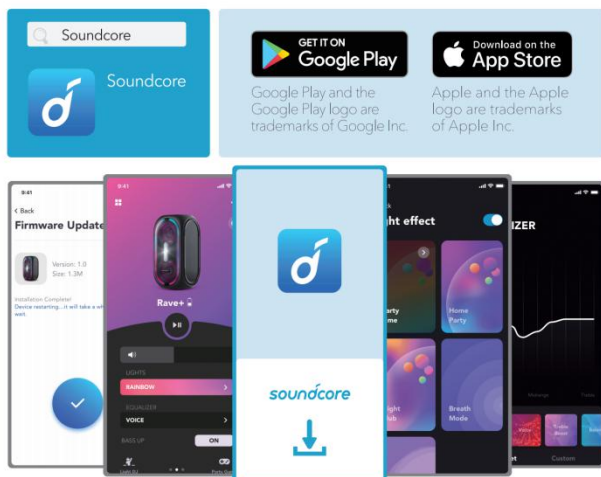

5 Especificaciones

 Las especificaciones están sujetas a cambios sin previo aviso.

Entrada	100 V-240 VCA, 50-60 Hz
Salida de carga	5 V = 2,1 A
Potencia de salida de audio	160 W
Capacidad de la batería	4900 mAh/7,4 V x 2
Tiempo de carga	Aprox. 5 horas
Tiempo de reproducción (varía en función del nivel de volumen y el contenido de la música)	Hasta 24 horas
Clasificación de resistencia al agua	IPX4
Formato de audio USB	.mp3, .wma
Versión de Bluetooth	V5.0
Alcance de Bluetooth	20 m

1 Lataaminen

1.1 Kaiuttimen lataaminen

Lataa kaiutin sen mukana toimitetulla virtajohdolla.

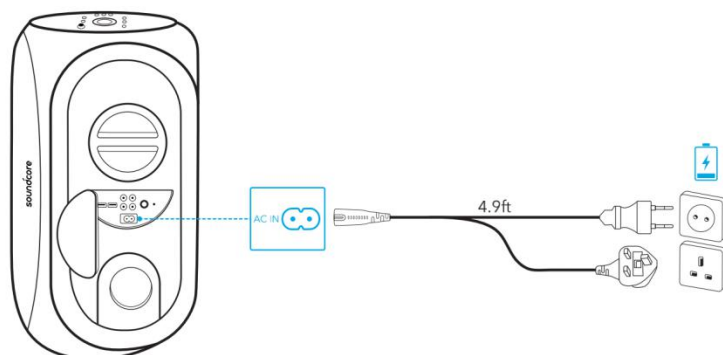

	Akkutaso < 25 %
	Akkutaso 25–50 %
	Akkutaso 51–75 %
	Akkutaso 76–95 %
	Akkutaso > 95 %



- Lataa tämä kaiutin täysin ennen ensimmäistä käyttökertaa. Tämä pidentää kiinteän akun käyttöikää.
- Irrota kaiutin virtalähteestä, kun se on ladattu täyteen. Älä lataa liian pitkään.

1.2 Akkutason tarkistaminen

	Akkutaso < 15 %
	Akkutaso 15–25 %
	Akkutaso 26–50 %
	Akkutaso 51–75 %
	Akkutaso 76–100 %

1.3 USB-laitteiden lataaminen

Lataa mobiililaitteesi laite tämän kaiuttimen takana olevasta Power IQ -portista.

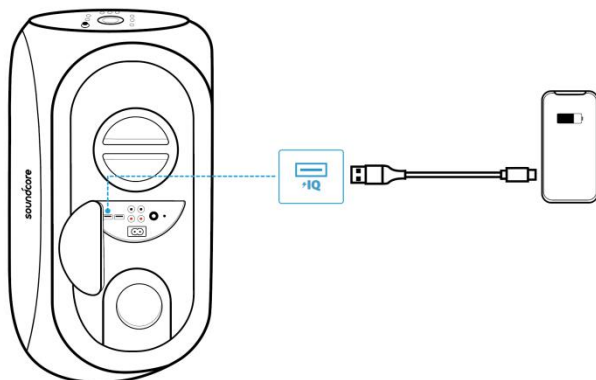

2 Virta päälle/pois

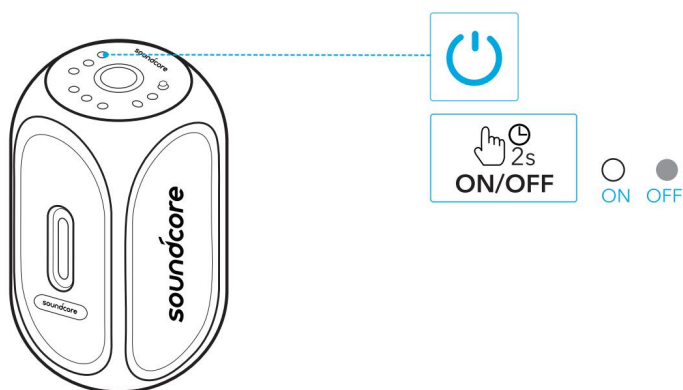

	Paina kaksi sekuntia	Virta päälle
	Tasaisen valkoinen	
	Paina kaksi sekuntia	Virta pois
	Valo sammuksissa	



- Irrota virtajohto pistorasiasta, kun tuotetta ei käytetä pitkään aikaan.
- Tämä kaiutin sammuu automaattisesti 30 minuutin kuluttua, jos se ei saa audiosignaalia.

3 Kaiuttimen käyttö

3.1 Bluetooth-parinmuodostus

Tällä kaiuttimella voit kuunnella musiikkia Bluetooth-laitteista.

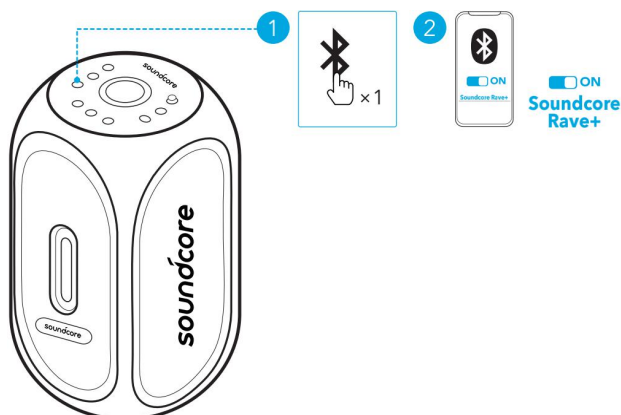

	Paina	Siirry Bluetooth-parinmuodostustilaan
	Vilkkuva sininen	Bluetooth-parinmuodostus
	Tasaisen sininen	Bluetooth yhdistetty



- Aina, kun kytket Soundcore-kaiuttimen päälle, se muodostaa automaattisesti yhteyden viimeiseen yhdistettyyn laitteeseen, jos se on Bluetooth-kantoalueella. Jos ei ole, siirry Bluetooth-parinmuodostustilaan painamalla Bluetooth-painiketta.

3.2 PartyCast-tila

Voit yhdistää langattomasti jopa 100 PartyCast-toiminnolla varustettua Soundcore Rave+ tai Soundcore-kaiutinta.

1. Paina sen Soundcore Rave+ -kaiuttimen Bluetooth-painiketta 2 sekuntia, joka on tällä hetkellä yhdistetty laitteen ensisijaiseksi kaiuttimeksi.
2. Toista vaihe 1 toisissa Soundcore Rave+ -kaiuttimissa, jotka haluat yhdistää, ja paina sitten Bluetooth-painiketta kahdesti tehdäksesi niistä toissijaisia kaiuttimia PartyCast-laiteparissa.

Toissijaiset kaiuttimet muodostavat automaattisesti yhteyden ensisijaiseen kaiuttimeen.

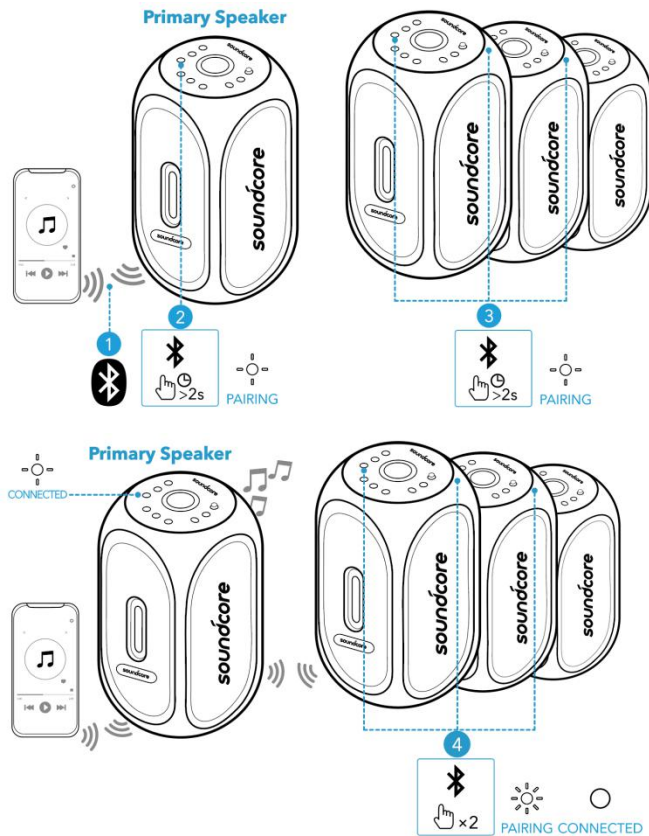

	Paina kaksi sekuntia	Siirry PartyCast-tilaan
	Vilkkuu hitaasti valkoisena (ensisijainen kaiutin)	PartyCast-parinmuodostus
	Vilkkuu nopeasti valkoisena (toissijainen kaiutin)	
	Vilkkuu hitaasti valkoisena (ensisijainen kaiutin)	PartyCast yhdistetty
	Tasaisen valkoinen (toissijainen kaiutin)	

Kun PartyCast-tilaan on siirrytty:



- Voit sammuttaa kaikki kaiuttimet, säätää niiden äänenvoimakkuutta tai vaihtaa valotiloja suoraan ensisijaisesta kaiuttimesta.
- Voit sammuttaa kunkin toissijaisen kaiuttimen tai vaihtaa niiden valotiloja yksitellen.
- Et voi säätää kunkin toissijaisen kaiuttimen äänenvoimakkuutta yksitellen.
- Mistä tahansa toissijaisesta kaiuttimesta voidaan tehdä ensisijainen kaiutin painamalla Bluetooth-painiketta kahdesti ja yhdistämällä sen älypuhelimeesi. Mistä tahansa ensisijaisesta kaiuttimesta voidaan tehdä toissijainen kaiutin painamalla Bluetooth-painiketta kahdesti ja etsimällä käytettävissä olevaa ensisijaista kaiutinta.

- Voit poistua PartyCast-tilasta painamalla minkä tahansa kaiuttimen Bluetooth-painiketta 2 sekuntia.

3.3 AUX/USB-tila

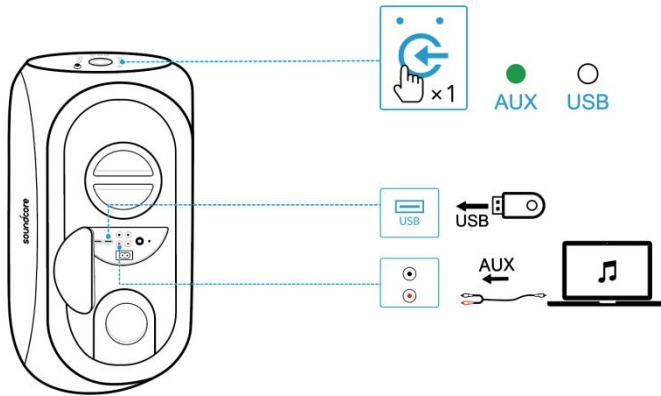
Kytke audiokaapeli tai USB-muistitikku ja paina tulolähddepainiketta vaihtaaksesi AUX in -tilan ja USB-tilan välillä (tukee muotoja FAT32/MP3/WMA).



	Paina	Vaihda lähdettä
	Paina kaksi sekuntia	Poistu AUX/USB-tilasta
	Tasaisen vihreä	AUX in -tila
	Tasaisen valkoinen	USB-tila



- Audiokaapeli ja USB-muistitikku eivät sisälly toimitukseen.
- AUX-tilassa voit ohjata äänentoistoa yhdistetyn laitteen kautta.

3.4 Langallinen juhlatila

Voit yhdistää useita Soundcore Rave+ -kaiuttimia RCA-kaapeleilla ja muodostaa langallisen juhlaketjun. Langalliseen juhlatilaan siirrytään sitten painamalla lähdepainiketta.

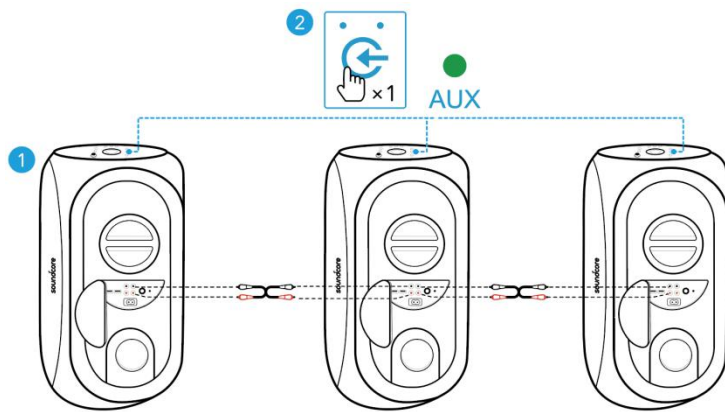

3.5 Ohjauspainikkeet

	Paina	Toista/tauko
	Paina	Edellinen kappale
	Paina	Seuraava kappale
	Kierrä	Säädä äänenvoimakkuutta
	Paina	Kytke BassUp päälle/pois

3.6 Valotehosteet

Kaiuttimesi on varustettu valotehosteilla juhlatunnelman kohentamiseksi.

Kun kaiutin kytetään päälle, valotehosteet käynnistyvät automaattisesti. Paina valotehostepainiketta vaihtaaksesi eri musiikin synkronointivalotehosteeseen.

Voit poistaa valotehosteet käytöstä painamalla valotehostepainiketta 2 sekuntia.

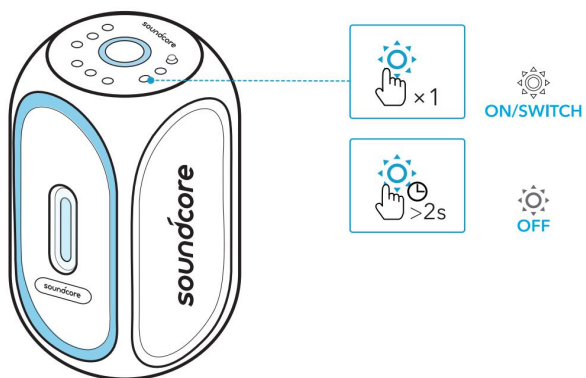

	Paina	Vaihda valotehostetta / kytke valotehosteet päälle
	Paina kaksi sekuntia	Kytke valotehosteet pois päältä

 Voit myös tarkistaa kaikki käytettävissä olevat valotehosteet Soundcore-sovelluksessa.

3.7 Mikrofoniiliitäntä

Saavutat parhaan suorituskyvyn käyttämällä mikrofonia (ei sisälly toimitukseen) ollessasi langallisessa juhlaketjutilassa.

Yhdistä mikrofoni **MIC**-porttiin. Voit säätää mikrofoniin äänenvoimakkuutta kääntämällä **MIC ECHO** -äänenvoimakkuusnuppia.

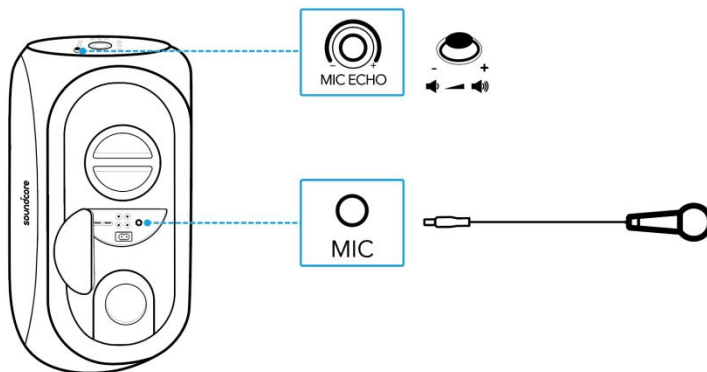

4 Soundcore-sovellus

Paranna kokemusta lataamalla Soundcore-sovellus.

- Määritä Bluetooth-yhteys
- Tarkista tuotetiedot
- Päivitä laiteohjelmisto
- Ilmoita akun tila
- Mukauta ohjauspainikkeita
- Vaihda valotehosteita
- Valon DJ-tila tukee valon ja äänen vaihteluita
- Nauti bilepeleistä
- Kytke BassUp-tila
- Vaihda EQ-tiloja
- Määritä automaattisen virrankatkaisun aika

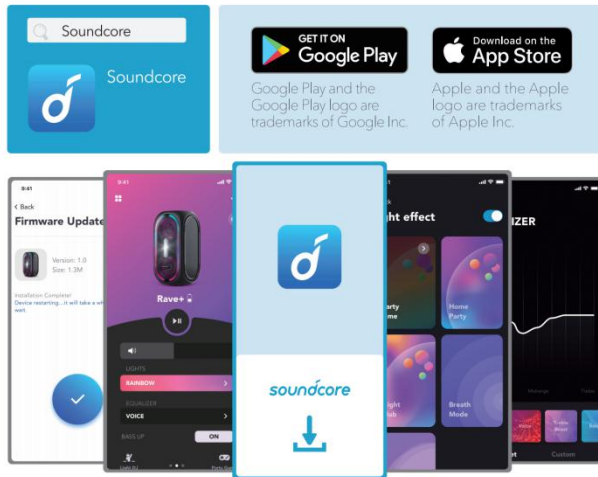

5 Tekniset tiedot

 Tekniset tiedot voivat muuttua ilman erillistä ilmoitusta.

Tulo	100-240 V AC, 50/60 Hz
Latauslähtö	5 V = 2,1 A
Ääniteho	160 W
Akun kapasiteetti	4900 mAh / 7,4 V x 2
Latausaika	Noin 5 tuntia
Toisto aika (riippuu äänenvoimakkuudesta ja musiikkisisällöstä)	Enintään 24 tuntia
Vesitiiviystaso	IPX4
USB-audiomuoto	.mp3, .wma
Bluetooth-versio	V5.0
Bluetoothin kantomatka	20 m / 66 ft

1 Chargement

1.1 Chargement de votre enceinte

Utilisez le cordon d'alimentation CA fourni pour charger cette enceinte.

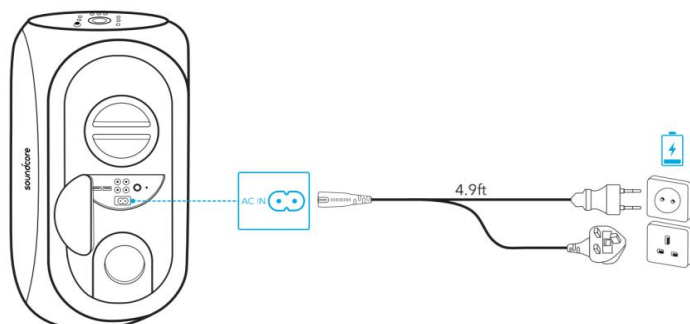

	Niveau de batterie < 25 %
	Niveau de batterie de 25 à 50 %
	Niveau de batterie de 51 % à 75 %
	Niveau de batterie de 76 % à 95 %
	Niveau de batterie > 95 %



- Chargez entièrement l'enceinte avant sa première utilisation pour prolonger la durée de vie de la batterie intégrée.
- Débranchez votre enceinte de l'alimentation secteur une fois qu'elle est entièrement chargée. Ne la chargez pas pendant une période prolongée.

1.2 Vérification du niveau de batterie

	Niveau de batterie < 15 %
	Niveau de batterie de 15 % à 25 %
	Niveau de batterie de 26 % à 50 %
	Niveau de batterie de 51 % à 75 %
	Niveau de batterie de 76 % à 100 %

1.3 Chargement de vos appareils USB

Chargez votre appareil mobile via le port Power IQ à l'arrière de cette enceinte.

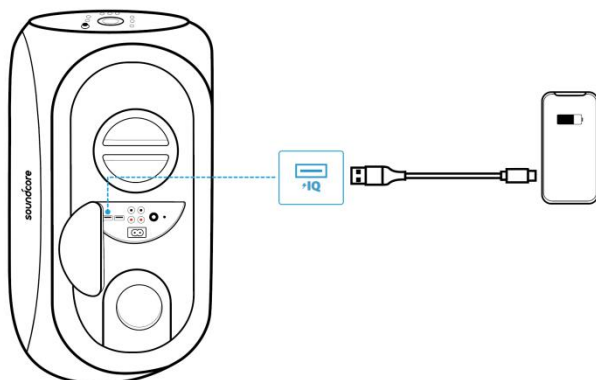

2 Mise sous/hors tension

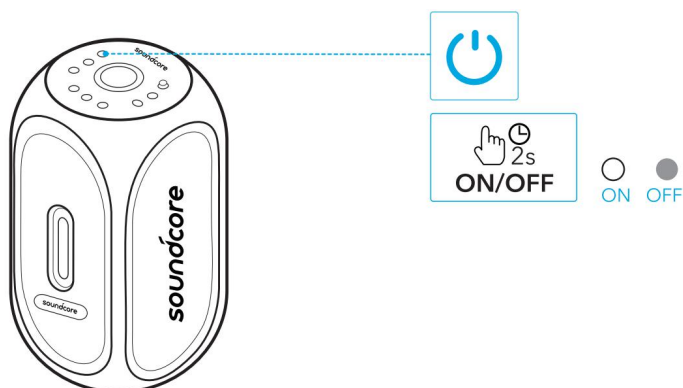

	Appuyer et maintenir enfoncé pendant 2 secondes	Allumer
	Blanc fixe	
	Appuyer et maintenir enfoncé pendant 2 secondes	Éteindre
	Lumière éteinte	



- Débranchez le câble d'alimentation de la prise secteur CA lorsque l'enceinte reste inutilisée pendant une période prolongée.
- En l'absence d'entrée audio, cette enceinte s'éteindra automatiquement après 30 minutes.

3 Utilisation de votre enceinte

3.1 Couplage Bluetooth

Cette enceinte vous permet de profiter de la musique via vos appareils compatibles Bluetooth.

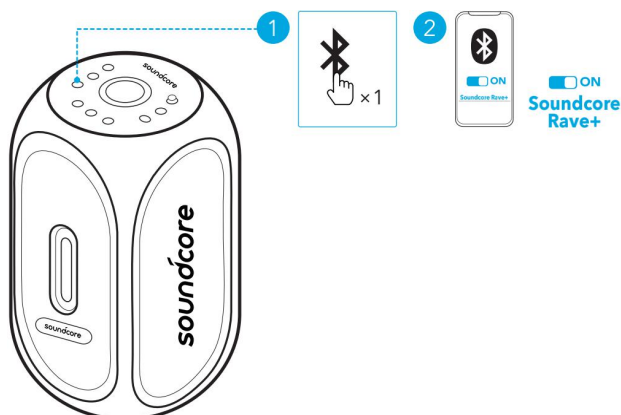

	Appuyer une fois	Entrer en mode de couplage Bluetooth
	Bleu clignotant	Couplage Bluetooth
	Bleu fixe	Bluetooth connecté



- Chaque fois que vous allumez votre enceinte Soundcore, elle se connecte automatiquement au dernier appareil auquel elle s'est connectée s'il se trouve dans la portée Bluetooth. Sinon, appuyez sur le bouton Bluetooth pour accéder au mode de couplage Bluetooth.

3.2 Mode PartyCast

Vous pouvez connecter jusqu'à 100 enceintes Soundcore Rave+ ou Soundcore sans fil à l'aide des fonctions PartyCast.

1. Maintenez enfoncé le bouton Bluetooth de l'enceinte Soundcore Rave+ actuellement connectée à votre appareil en tant qu'enceinte principale pendant 2 secondes.
2. Répétez l'étape 1 sur les autres enceintes Soundcore Rave+ que vous souhaitez connecter, puis appuyez deux fois sur le bouton Bluetooth pour les définir en tant qu'enceintes secondaires dans le couplage PartyCast.

→ Les enceintes secondaires se connecteront automatiquement à l'enceinte principale.

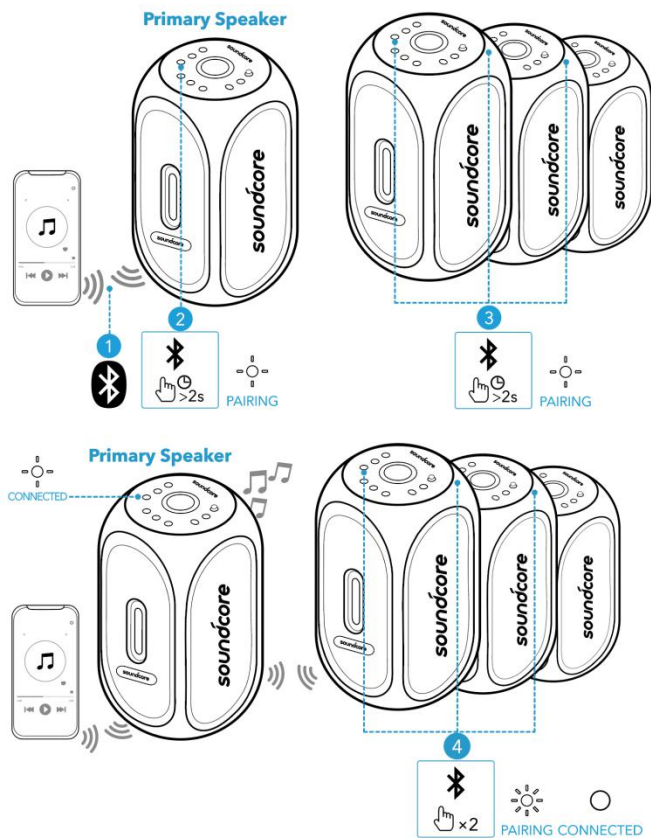

	Appuyer et maintenir enfoncé pendant 2 secondes	Passer en mode PartyCast
	Clignotement lent blanc (enceinte principale)	Couplage PartyCast
	Clignotement rapide blanc (enceinte secondaire)	
	Clignotement lent blanc (enceinte principale)	PartyCast connecté
	Blanc fixe (enceintes secondaires)	

Lorsque vous êtes passé en mode PartyCast :

- Vous pouvez mettre hors tension, régler le volume ou changer le mode d'éclairage de toutes les enceintes en contrôlant uniquement l'enceinte principale.
- Vous pouvez mettre hors tension ou changer les modes d'éclairage chaque enceinte secondaire individuellement.
- Vous ne pouvez pas régler individuellement le volume de chaque enceinte secondaire.
- Vous pouvez configurer n'importe quelle enceinte secondaire en tant qu'enceinte principale en appuyant deux fois sur le bouton Bluetooth et en la connectant avec votre smartphone. Vous pouvez configurer n'importe quelle enceinte principale en tant qu'enceinte secondaire



en appuyant deux fois sur le bouton Bluetooth et en recherchant une enceinte principale disponible.

- Pour quitter le mode PartyCast, maintenez le bouton Bluetooth d'une des enceintes enfoncé pendant 2 secondes.

3.3 Mode AUX/USB

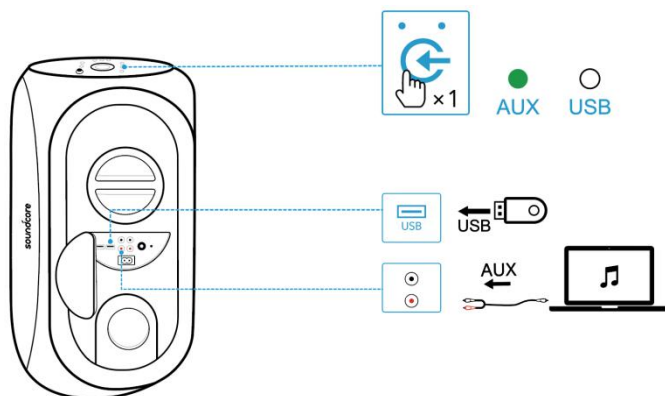
Branchez un câble audio ou insérez un lecteur USB, puis appuyez sur le bouton de source pour basculer entre les modes AUX IN et USB (formats FAT32/MP3/WMA pris en charge).



	Appuyer une fois	Changer de source
	Appuyer et maintenir enfoncé pendant 2 secondes	Quitter le mode AUX/USB
	Vert fixe	Mode AUX IN
	Blanc fixe	Mode USB



- Le câble audio et le lecteur USB ne sont pas fournis.
- Lorsque vous utilisez le mode AUX, contrôlez la lecture audio via l'appareil connecté.

3.4 Mode de chaîne câblée

Vous pouvez connecter plusieurs enceintes Soundcore Rave+ via des câbles RCA pour former une chaîne câblée. Appuyez ensuite sur le bouton de source pour accéder au mode de chaîne câblée.

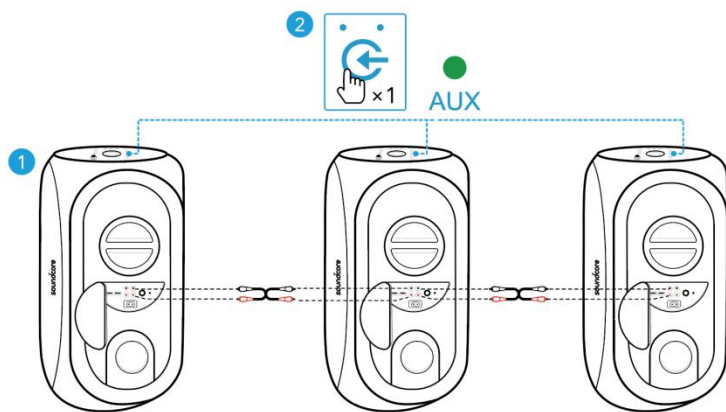

3.5 Fonctions des boutons

	Appuyer une fois	Lecture/pause
	Appuyer une fois	Piste précédente
	Appuyer une fois	Piste suivante
	Faire tourner	Régler le volume
	Appuyer une fois	Activer/désactiver BassUp

3.6 Effets lumineux

Votre enceinte dispose d'effets lumineux festifs.

Lorsque l'enceinte est allumée, les effets lumineux sont automatiquement activés. Appuyez sur le bouton d'effet lumineux pour basculer entre plusieurs effets lumineux synchronisés avec la musique.

Pour désactiver les effets lumineux, maintenez le bouton d'effet lumineux enfoncé pendant 2 secondes.

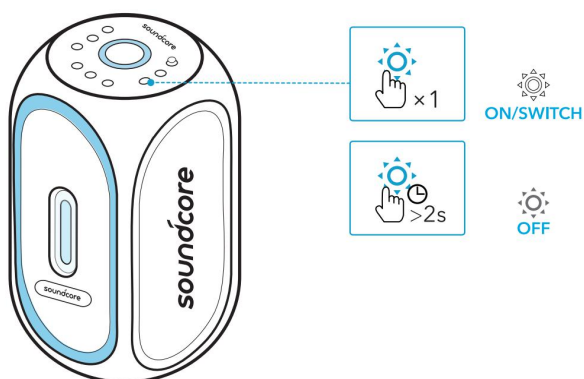

	Appuyer une fois	Basculer entre plusieurs effets lumineux/activer les effets lumineux
	Appuyer et maintenir enfoncé pendant 2 secondes	Désactiver les effets lumineux

 Vous pouvez aussi parcourir tous les effets lumineux spécifiques disponibles dans l'application Soundcore.

3.7 Connexion d'un microphone

Pour des performances optimales, utilisez le microphone (non fourni) lorsque vous êtes en mode de chaîne câblée.

Connectez le microphone au port **MIC**. Vous pouvez régler le volume du microphone en faisant tourner la molette de volume **MIC ECHO**.

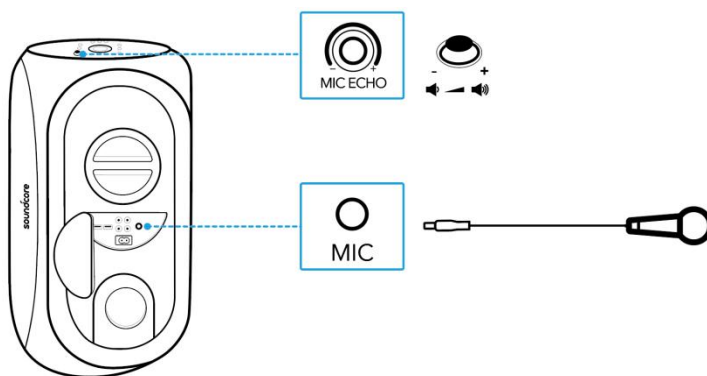

4 Application Soundcore

Téléchargez l'application Soundcore pour profiter d'une expérience encore meilleure.

- Configurer la connexion Bluetooth
- Consulter les informations sur le produit
- Mettre à jour le firmware
- Afficher l'état de la batterie
- Personnaliser les fonctions des boutons
- Basculer entre plusieurs effets lumineux
- Mode Light DJ assurant la prise en charge des changements sonores et de l'éclairage
- Participer à des jeux festifs
- Passer en mode BassUp
- Changer de mode d'égalisation
- Définir un délai de mise hors tension automatique

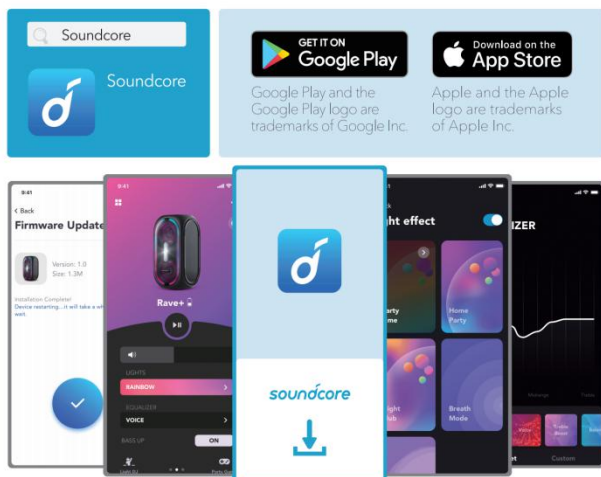

5 Spécifications

 Les spécifications sont susceptibles d'être modifiées sans préavis.

Entrée	100 V - 240 VCA~, 50/60 Hz
Sortie chargement	5 V = 2,1 A
Puissance de sortie audio	160 W
Capacité de la batterie	4 900 mAh/7,4 V x 2
Temps de charge	Env. 5 heures
Autonomie de lecture (varie en fonction du volume et du type de musique)	Jusqu'à 24 heures
Niveau d'étanchéité	IPX4
Format audio USB	.mp3, .wma
Version Bluetooth	V5.0
Portée Bluetooth	20 m/66 pi

1 Ricarica

1.1 Ricarica dell'altoparlante

Utilizzare l'adattatore di alimentazione CA incluso per ricaricare l'altoparlante.

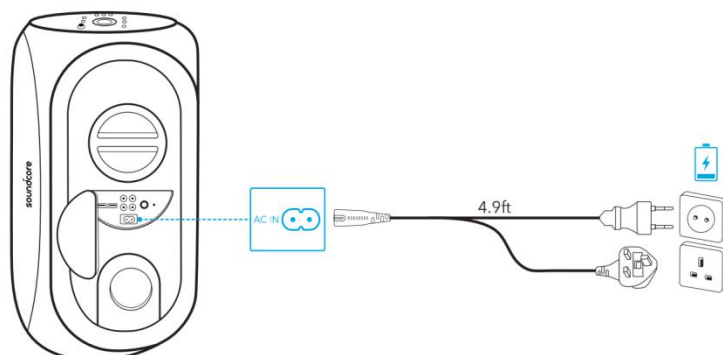

	Livello della batteria < 25%
	Livello della batteria 25% - 50%
	Livello della batteria 51% - 75%
	Livello della batteria 76% - 95%
	Livello della batteria > 95%



- Prima del primo utilizzo, ricaricare completamente l'altoparlante per prolungare la durata della batteria incorporata.
- Quando l'altoparlante è completamente carico, scolgarlo dall'alimentazione. Non ricaricare per periodi prolungati.

1.2 Verifica del livello di carica della batteria

	Livello della batteria < 15%
	Livello della batteria 15% - 25%
	Livello della batteria 26% - 50%
	Livello della batteria 51% - 75%
	Livello della batteria 76% - 100%



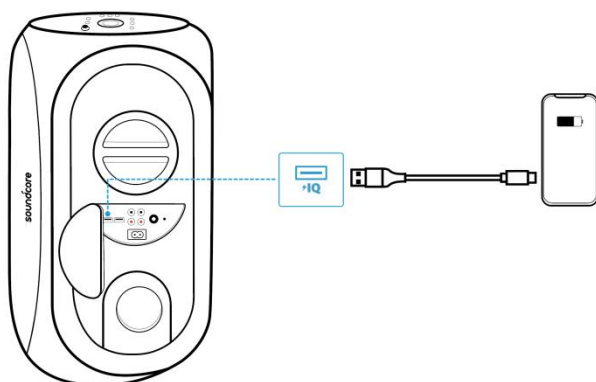

1.3 Ricarica dei dispositivi USB

Collegare il dispositivo mobile alla porta di alimentazione IQ sul retro dell'altoparlante.

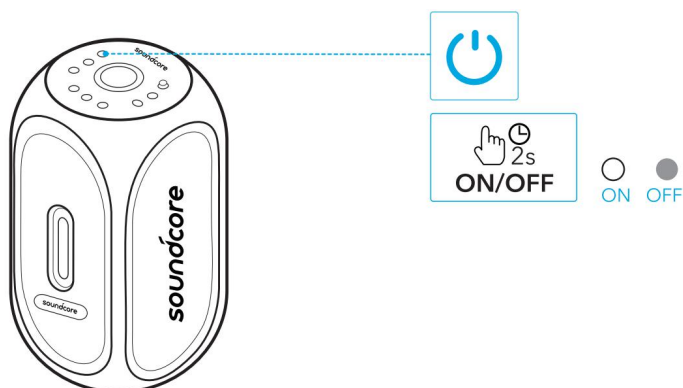

2 Accensione/Spengimento



	Tenere premuto per 2 secondi	Accensione
	Bianco fisso	
	Tenere premuto per 2 secondi	Spegnimento
	Spia spenta	



- Scollegare il cavo di alimentazione dalla presa di corrente CA in caso di non utilizzo per lunghi periodi.
- Questo altoparlante si spegne automaticamente dopo 30 minuti in caso di assenza di input audio.

3 Utilizzo dell'altoparlante

3.1 Associazione Bluetooth

L'altoparlante consente di ascoltare musica attraverso dispositivi Bluetooth.

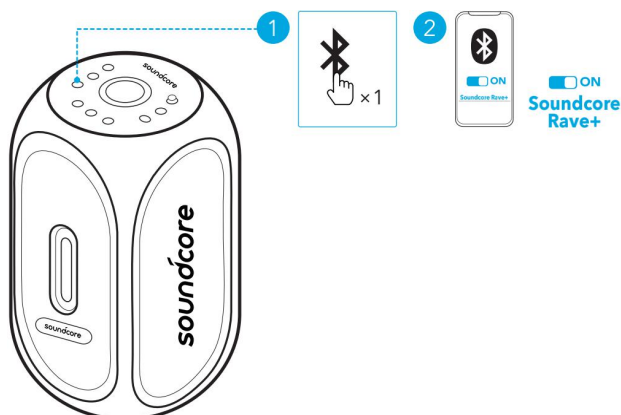

	Premere	Attivare modalità di associazione Bluetooth
	Blu lampeggiante	Associazione Bluetooth in corso
	Blu fisso	Bluetooth connesso



- A ogni accensione dell'altoparlante Soundcore, quest'ultimo si collegherà automaticamente all'ultimo dispositivo collegato, se disponibile all'interno della portata Bluetooth. Se ciò non avviene, premere il pulsante Bluetooth per attivare la modalità di associazione tramite Bluetooth.

3.2 Modalità PartyCast

È possibile connettere in modalità wireless fino a 100 altoparlanti Soundcore Rave+ o Soundcore insieme con le funzioni PartyCast.

1. Tenere premuto il pulsante Bluetooth per 2 secondi sul sistema Soundcore Rave+ attualmente connesso al dispositivo in uso come altoparlante principale.
2. Ripetere il passaggio 1 sugli altri altoparlanti Soundcore Rave+ che si desidera connettere, quindi premere due volte il pulsante Bluetooth per renderli altoparlanti secondari durante l'associazione con PartyCast.

→ Gli altoparlanti secondari si collegheranno automaticamente a quello principale.

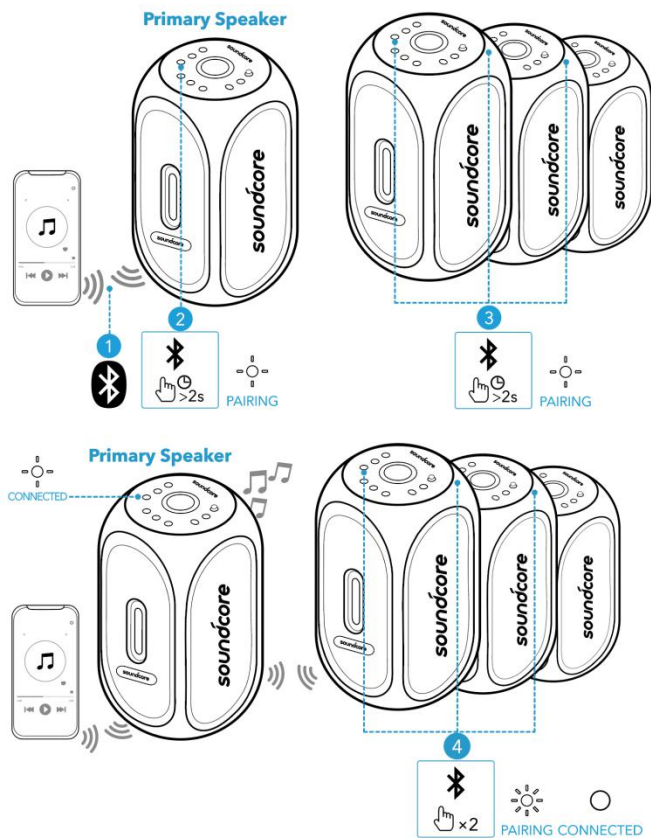

	Tenere premuto per 2 secondi	Avvio della modalità PartyCast
	Bianco lampeggiante lento (auricolare principale)	Associazione PartyCast
	Bianco lampeggiante veloce (auricolare secondario)	
	Bianco lampeggiante lento (auricolare principale)	PartyCast associato
	Bianco fisso (altoparlanti secondari)	

Quando ci si trova in modalità PartyCast:

- È possibile spegnere, regolare il volume o cambiare le modalità di illuminazione per tutti gli altoparlanti controllando solo l'altoparlante principale.
- È possibile spegnere o cambiare le modalità di illuminazione per ciascun altoparlante secondario individualmente.
- Non è possibile regolare il volume per ciascun altoparlante secondario individualmente.
- Qualsiasi altoparlante secondario può essere commutato per diventare l'altoparlante principale premendo due volte il pulsante Bluetooth e connettendosi allo smartphone. Qualsiasi altoparlante principale può essere commutato per diventare l'altoparlante



secondario premendo due volte il pulsante Bluetooth e cercando un altoparlante principale disponibile.

- Per uscire dalla modalità PartyCast, tenere premuto il pulsante Bluetooth su qualsiasi altoparlante per 2 secondi.

3.3 Modalità AUX/USB

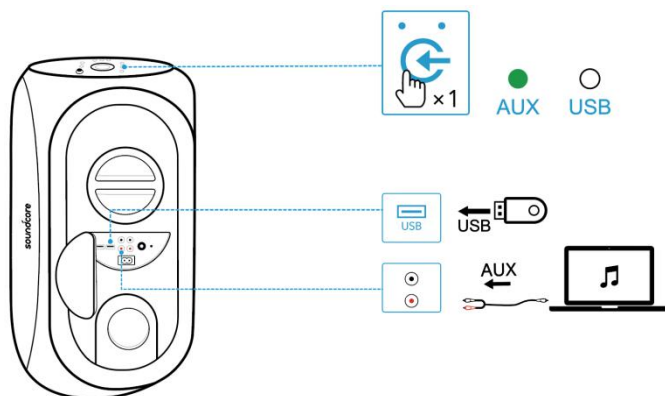
Collegare un cavo audio o inserire un'unità flash USB, quindi premere il tasto sorgente per passare tra le modalità AUX-In e USB (supporto dei formati FAT32/MP3/WMA).



	Premere	Consente di cambiare sorgente
	Tenere premuto per 2 secondi	Consente di uscire dalla modalità AUX/USB
	Verde fisso	Modalità AUX in
	Bianco fisso	Modalità USB



- Il cavo audio o l'unità flash USB non sono forniti.
- Quando si utilizza la modalità AUX, controllare la riproduzione audio tramite il dispositivo collegato.

3.4 Modalità party con diffusione multipla di tipo cablato

È possibile collegare più altoparlanti Soundcore Rave+ tramite cavi RCA per formare una wired party chain (diffusione multipla di tipo cablato per party). Quindi premere il pulsante sorgente per attivare la modalità party con diffusione multipla di tipo cablato.

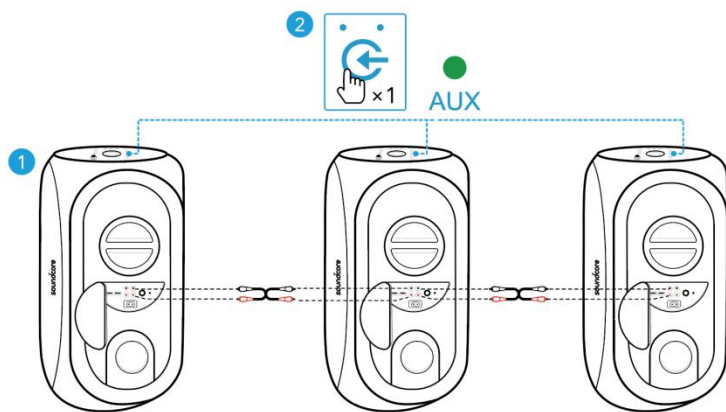

3.5 Controlli pulsanti

	Premere	Consente di riprodurre/mettere in pausa
	Premere	Consente di riprodurre il brano precedente
	Premere	Consente di riprodurre il brano successivo
	Consente di ruotare	Consente di regolare il volume
	Premere	Consente di attivare/disattivare BassUp

3.6 Effetti luce

Questo altoparlante è dotato di effetti luce per creare un'atmosfera da festa.

All'accensione, gli effetti luce si accendono automaticamente. Premere il pulsante dell'effetto luce per passare tra più effetti luce in sincrono con la musica.

Per lo spegnimento degli effetti luce, tenere premuto il pulsante corrispondente per 2 secondi.

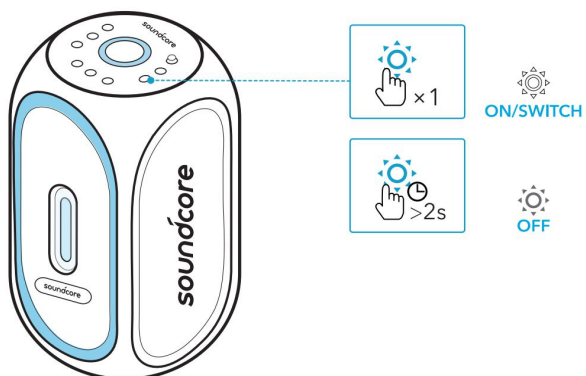

	Premere	Consente di attivare gli effetti luce
	Tenere premuto per 2 secondi	Consente di disattivare gli effetti luce

 È anche possibile verificare tutti gli effetti luce specifici nell'app Soundcore.

3.7 Connessione del microfono

Per le migliori prestazioni, utilizzare il microfono (non fornito) quando si è in modalità wired party chain (diffusione multipla di tipo cablato per party).

Collegare il microfono alla porta **MIC**. È possibile regolare il volume del microfono ruotando la manopola del volume **MIC ECHO**.

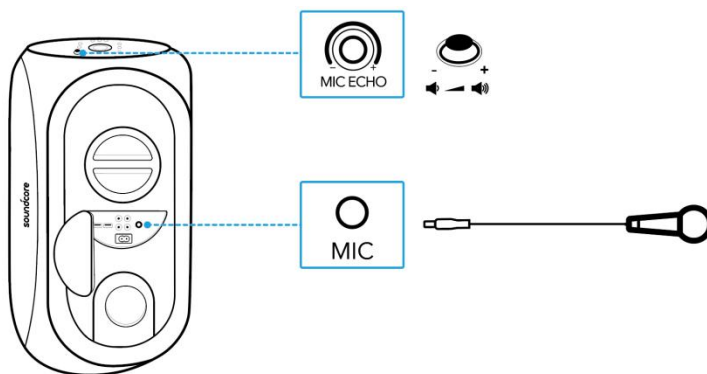

4 App Soundcore

Per un'esperienza d'utilizzo ottimale del prodotto, scaricare l'app Soundcore.

- Configurazione della connessione Bluetooth
- Controllo delle informazioni sul prodotto
- Aggiornamento firmware
- Indicazione dello stato della batteria
- Personalizzazione dei controlli pulsanti
- Passaggio tra più effetti luce
- Modalità DJ illuminazione per supportare le variazioni di luce e suono
- Divertimento con i giochi per le feste
- Passaggio alla modalità BassUp
- Passaggio alla modalità EQ
- Impostazione del tempo di spegnimento automatico

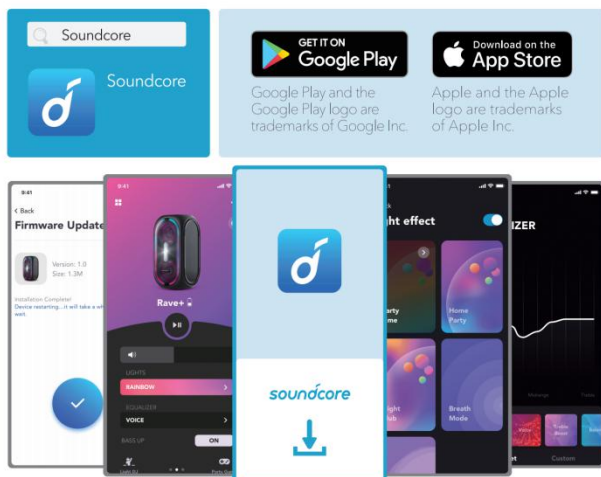

5 Specifiche

 Le specifiche sono soggette a modifiche senza preavviso.

Ingresso	100 V-240 V CA, 50~60 Hz
Uscita di carica	5 V = 2,1 A
Potenza uscita audio	160 W
Capacità della batteria	4.900 mAh/7,4 V x 2
Tempo di ricarica	Appr. 5 ore
Tempo di riproduzione (varia a seconda del livello del volume e del contenuto musicale)	Fino a 24 ore
Livello di impermeabilità	IPX4
Formato audio USB	.mp3, .wma
Versione Bluetooth	V5.0
Portata Bluetooth	20 m

1 Opladen

1.1 Uw luidspreker opladen

Gebruik het meegeleverde netsnoer om uw luidspreker op te laden.

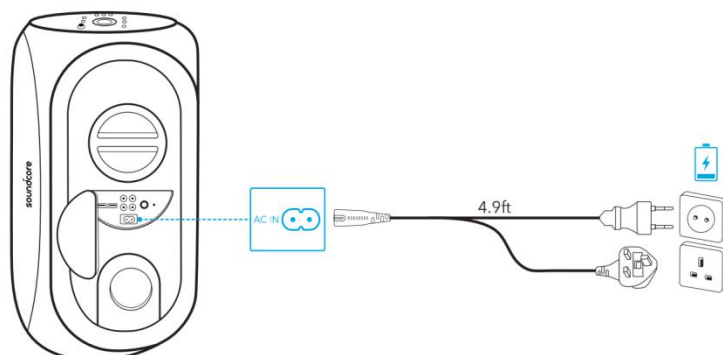

	Batterijniveau <25%
	Batterijniveau 25% - 50%
	Batterijniveau 51% - 75%
	Batterijniveau 76% - 95%
	Batterijniveau >95%



- Laad deze luidspreker vóór het eerste gebruik volledig op om de levensduur van de ingebouwde batterij te verlengen.
- Koppel uw luidspreker los van de voeding wanneer de batterij volledig is opgeladen. Laad niet gedurende lange perioden op.

1.2 Het batterijniveau controleren

	Batterijniveau <15%
	Batterijniveau 15% - 25%
	Batterijniveau 26% - 50%
	Batterijniveau 51% - 75%
	Batterijniveau 76% - 100%

1.3 Uw USB-apparaten opladen

Laad uw mobiele apparaat op via de Power IQ-poort op de achterkant van deze luidspreker.

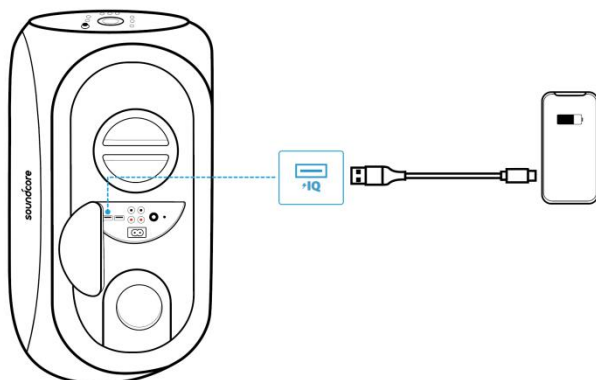

2 In-/uitschakelen

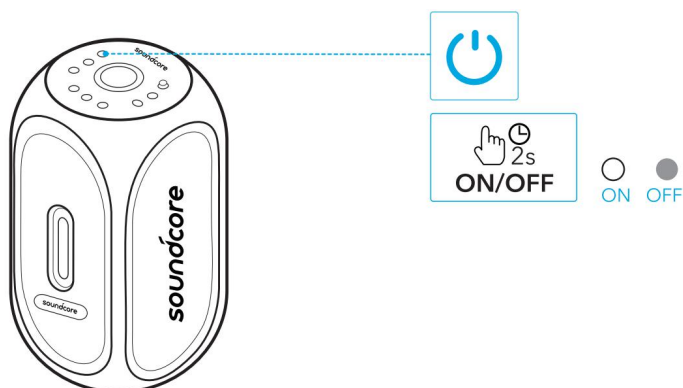

	Houd 2 seconden ingedrukt	Inschakelen
	Brandt wit	
	Houd 2 seconden ingedrukt	Uitschakelen
	Lampje uit	



- Trek de stekker van het netsnoer uit het stopcontact als u de luidspreker gedurende langere tijd niet gebruikt.
- Deze luidspreker schakelt na 30 minuten automatisch uit indien er geen audio-invoer is.

3 Uw luidspreker gebruiken

3.1 Koppelen via Bluetooth

Met deze luidspreker kunt u via uw Bluetooth-apparaten genieten van muziek.

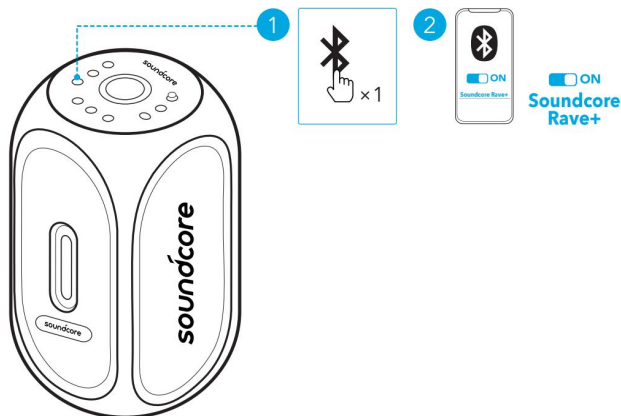

	Druk op de knop	Overschakelen naar de Bluetooth-koppelingsmodus
	Knippert blauw	Bezig met koppelen via Bluetooth
	Brandt blauw	Verbonden via Bluetooth



- Telkens wanneer u uw Soundcore-luidspreker inschakelt, maakt deze verbinding met het laatste apparaat waarmee verbinding is gemaakt, indien dit apparaat beschikbaar is binnen het Bluetooth-bereik. Als dit niet het geval is, drukt u op de Bluetooth-knop om over te schakelen naar de Bluetooth-koppelingsmodus.

3.2 PartyCast-modus

U kunt draadloos tot 100 Soundcore Rave+-luidsprekers of Soundcore-luidsprekers met PartyCast-functie met elkaar verbinden.

1. Houd de Bluetooth-knop 2 seconden ingedrukt op de Soundcore Rave+ die momenteel is verbonden met uw apparaat als primaire luidspreker.
2. Herhaal stap 1 op de andere Soundcore Rave+-luidsprekers die u wilt verbinden en druk vervolgens twee keer op de Bluetooth-knop om ze secundaire luidsprekers te maken in de PartyCast-koppeling.

→ De secundaire luidsprekers maken automatisch verbinding met de primaire luidspreker.

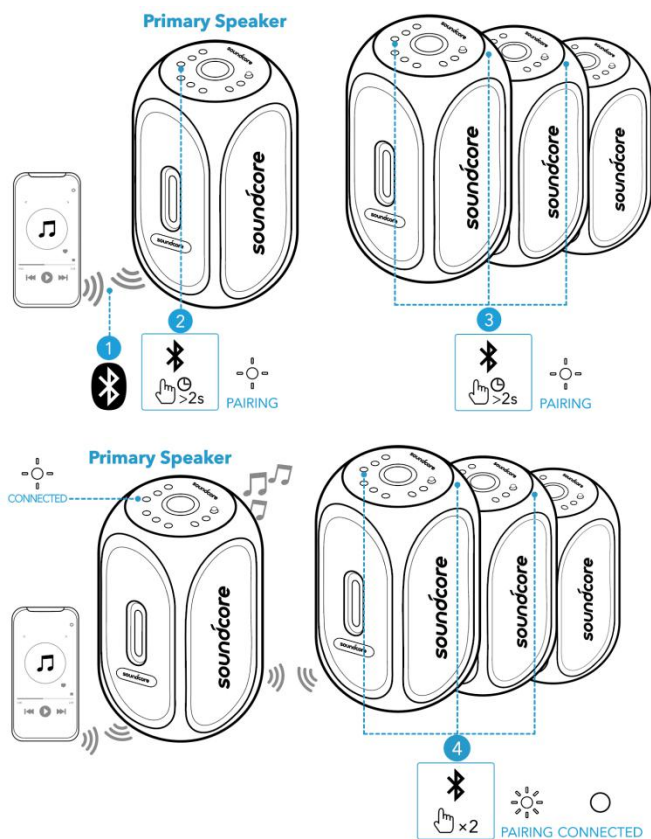

	Houd 2 seconden ingedrukt	Overschakelen naar de PartyCast-modus
	Knippert langzaam wit (primaire luidspreker)	Bezig met koppelen via PartyCast
	Knippert snel wit (secundaire luidspreker)	
	Knippert langzaam wit (primaire luidspreker)	Verbonden via PartyCast
	Brandt wit (secundaire luidsprekers)	

Nadat er met succes is overgeschakeld naar de PartyCast-modus:

- U kunt alle luidsprekers uitschakelen, het volume aanpassen of schakelen tussen lichtmodi voor alle luidsprekers door alleen de primaire luidspreker te bedienen.
- U kunt elke secundaire luidspreker afzonderlijk uitschakelen of schakelen tussen de lichtmodi voor de luidspreker.
- U kunt het volume voor de verschillende secundaire luidsprekers niet afzonderlijk aanpassen.
- Elke secundaire luidspreker kan worden omgeschakeld en primaire luidspreker worden door twee keer op de Bluetooth-knop te drukken en verbinding te maken met uw smartphone. Elke



primaire luidspreker kan worden omgeschakeld en secundaire luidspreker worden door twee keer op de Bluetooth-knop te drukken en te zoeken naar een beschikbare primaire luidspreker.

- U kunt de PartyCast-modus afsluiten door de Bluetooth-knop op een willekeurige luidspreker 2 seconden ingedrukt te houden.

3.3 AUX/USB-modus

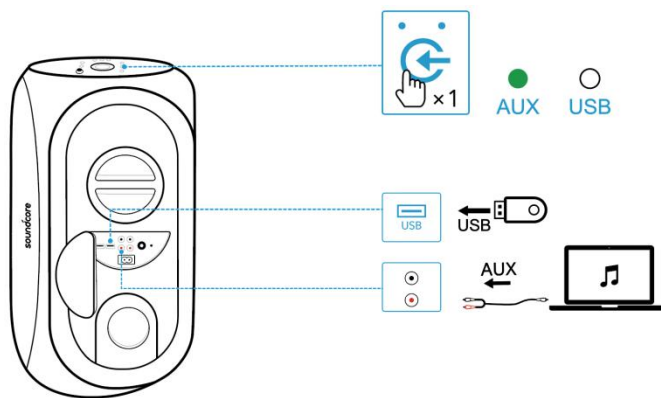
Sluit een audiokabel aan of plaats een USB-stick en druk vervolgens op de bronknop om te schakelen tussen de AUX in-modus en USB-modus (ondersteuning voor FAT32- / MP3- / WMA-indeling).



	Druk op de knop	Wisselen van bron
	Houd 2 seconden ingedrukt	AUX/USB-modus afsluiten
	Brandt groen	AUX in-modus
	Brandt wit	USB-modus



- Audiokabel en USB-stick worden niet meegeleverd.
- Bij gebruik van de AUX-modus bedient u het afspelen van audio via het aangesloten apparaat.

3.4 Bekabelde Party-modus

U kunt met behulp van RCA-kabels meerdere Soundcore Rave+-luidsprekers op elkaar aansluiten om een bekabelde luidsprekerketen te vormen. Druk vervolgens op de bronknop om over te schakelen naar de bekabelde Party-modus.

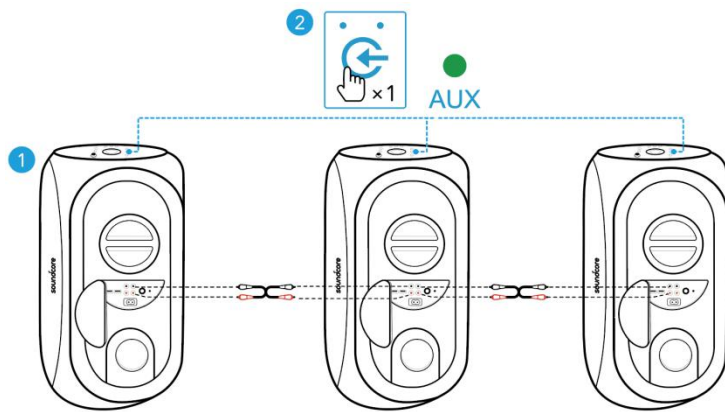

3.5 Knoppen

	Druk op de knop	Afspelen/pauzeren
	Druk op de knop	Vorig nummer
	Druk op de knop	Volgend nummer
	Draai aan de knop	Het volume instellen
	Druk op de knop	BassUp in-/uitschakelen

3.6 Lichteffecten

Uw luidspreker is uitgerust met lichteffecten om een feeststemming te creëren.

Als de luidspreker wordt ingeschakeld, worden de lichteffecten ook automatisch ingeschakeld. Druk op de lichteffect-knop om te schakelen tussen verschillende lichteffecten die synchroniseren met de muziek.

U kunt de lichteffecten uitschakelen door de lichteffect-knop 2 seconden ingedrukt te houden.

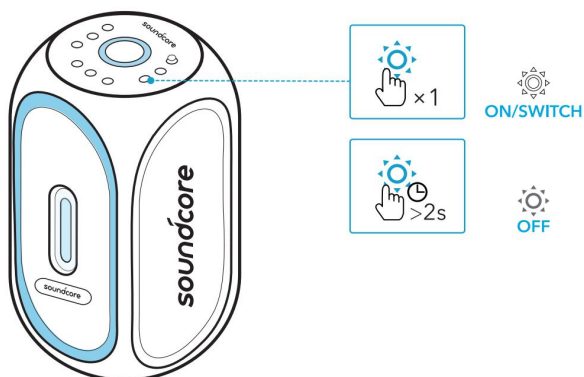

	Druk op de knop	Schakelen tussen lichteffecten / lichteffecten inschakelen
	Houd 2 seconden ingedrukt	Lichteffecten uitschakelen

 U kunt alle beschikbare specifieke lichteffecten ook bekijken in de Soundcore-app.

3.7 Microfoon aansluiten

Voor de beste prestaties wordt aanbevolen om een microfoon (niet meegeleverd) te gebruiken in de bekabelde Party-modus.

Sluit de microfoon aan op de **MIC**-poort. U kunt het microfoonvolume instellen door aan de **MIC ECHO**-volumeknop te draaien.

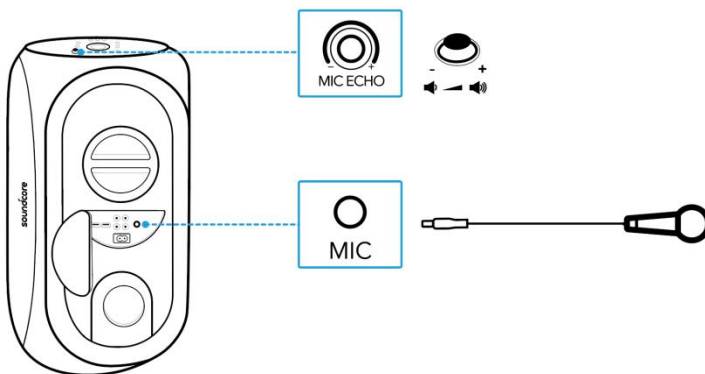

4 Soundcore-app

Download de Soundcore-app voor een betere productervaring.

- Een Bluetooth-verbinding tot stand brengen
- Productinformatie controleren
- De firmware bijwerken
- De batterijstatus aangeven
- De werking van de knoppen aanpassen
- Schakelen tussen verschillende lichteffecten
- Licht-DJ-modus voor afwisseling in licht en geluid
- Genieten van feestspellen
- De BassUp-modus wijzigen
- Schakelen tussen EQ-modi
- Automatische uitschakeltijd instellen

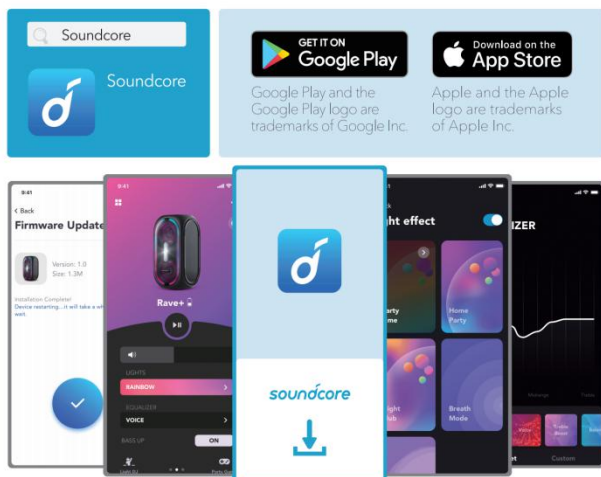

5 Specificaties

 Specificaties zijn onderhevig aan verandering zonder kennisgeving.

Ingang	100V-240V-AC~, 50/60 Hz
Oplaaduitgang	5 V = 2,1 A
Audiovermogen	160 W
Batterijcapaciteit	4900 mAh / 7,4 V x 2
Oplaaftijd	Ca. 5 uur
Afspeeltijd (afhankelijk van volume en muziekinhoud)	Maximaal 24 uur
Waterdichtheidsniveau	IPX4
USB-audio-indeling	.mp3, .wma
Bluetooth-versie	V5.0
Bluetooth-bereik	20 m

1 Lade

1.1 Lade høyttaleren

Bruk vekselstrømledningen som følger med, for å lade høyttaleren.

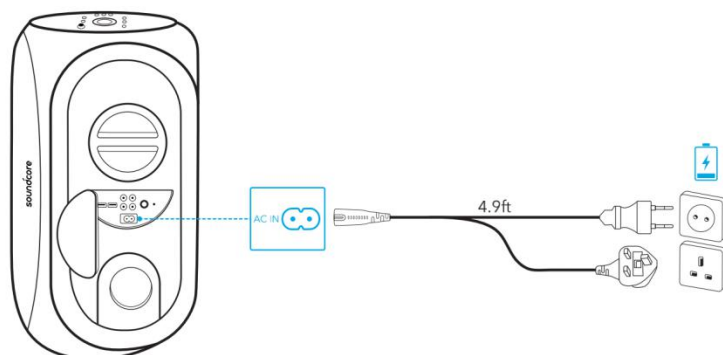

	Batterinivå < 25 %
	Batterinivå 25 %–50 %
	Batterinivå 51 %–75 %
	Batterinivå 76 %–95 %
	Batterinivå > 95 %



- Lade denne høyttaleren helt før den brukes første gang for å forlenge levetiden til det innebygde batteriet.
- Koble høyttaleren fra strømkilden når enheten er fulladet. Ikke lad for lenge om gangen.

1.2 Kontrollere batterinivået

	Batterinivå < 15 %
	Batterinivå 15 %–25 %
	Batterinivå 26 %–50 %
	Batterinivå 51 %–75 %
	Batterinivå 76 %–100 %

1.3 Lade USB-enheter

Lade mobilenheten med PowerIQ-porten på baksiden av høyttaleren.

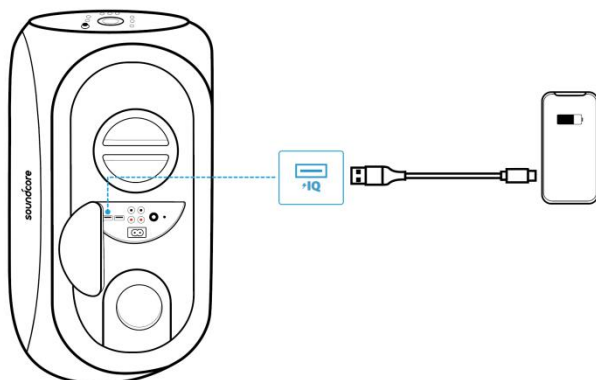

2 Slå på/av

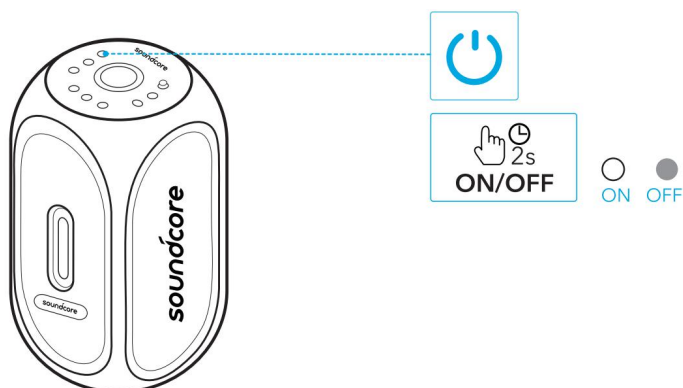

	Trykk og hold nede i 2 sekunder	Slå på
	Lyser kontinuerlig hvitt	
	Trykk og hold nede i 2 sekunder	Slå av
	Lys av	



- Trekk ut strømkabelen fra AC-nettuttaket når den ikke brukes i en lenger tidsperiode.
- Denne høyttaleren slår av automatisk etter 30 minutter hvis det ikke finnes lydinnmating.

3 Bruke høyttaleren

3.1 Bluetooth-paring

Med denne høyttaleren kan du lytte til musikk via Bluetooth-aktiverede enheter.

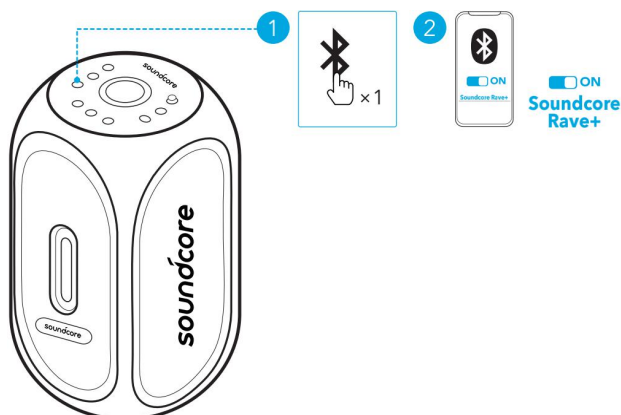

	Trykk	Gå inn i Bluetooth-paringsmodus
	Blinker blått	Bluetooth-paring
	Fast blått	Bluetooth tilkoblet



- Hver gang du slår på Soundcore-høyttaleren, vil den automatisk koble til den siste enheten de var tilkoblet hvis den er innenfor Bluetooth-dekningsområdet. Hvis ikke trykker du på Bluetooth-knappen for å gå til Bluetooth-paringsmodus.

3.2 PartyCast-modus

Inntil 100 Soundcore Rave+ høyttalere eller Soundcore-høyttalere med PartyCast-funksjoner kan kobles sammen trådløst.

1. Trykk og hold nede Bluetooth-knappen i 2 sekunder på Soundcore Rave+ som i øyeblikket er koblet til enheten din som primær høyttaler.
 2. Gjenta trinn 1 på de andre Soundcore Rave+ høyttalerne som skal kobles til, og trykk deretter to ganger på Bluetooth-knappen for å gjøre dem til sekundære høyttalere i PartyCast-paring.
- De sekundære høyttalerne kobles automatisk til den primære høyttaleren.

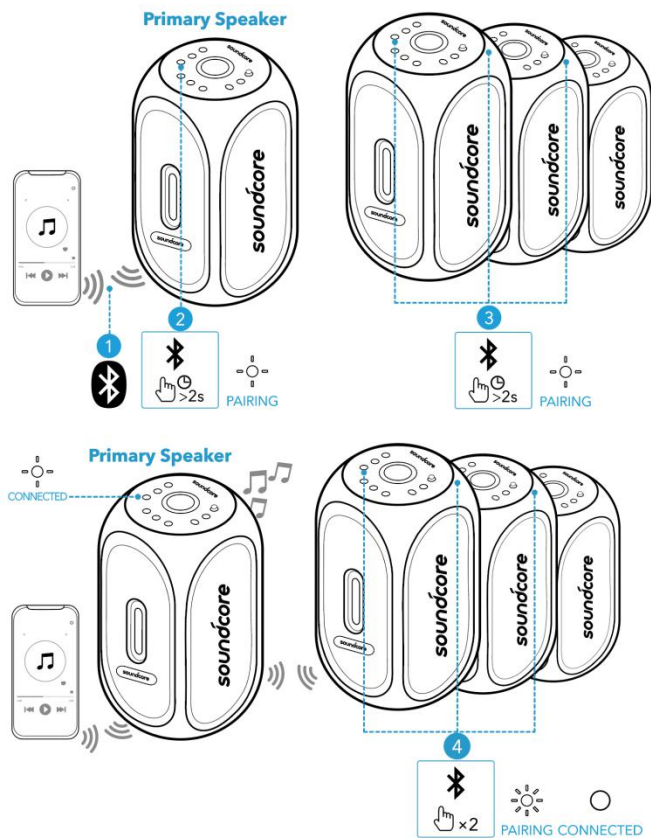

	Trykk og hold nede i 2 sekunder	Gå til PartyCast-modus
	Blinker sakte hvitt (primær høyttaler)	PartyCast-paring
	Blinker raskt hvitt (sekundær høyttaler)	
	Blinker sakte hvitt (primær høyttaler)	PartyCast tilkoblet
	Fast hvitt (sekundære høyttalere)	

Når du er i PartyCast-modus:

- Du kan slå av, justere volumet eller bytte på lysmoduser på alle høyttalerne ved å regulere bare den primære høyttaleren.
- Du kan slå av eller bytte lysmoduser for hver sekundær høyttaler enkeltvis.
- Du kan ikke justere volumet på hver sekundær høyttaler enkeltvis.
- Eventuell sekundær høyttaler kan byttes for å bli den primære høyttaleren ved å trykke to ganger på Bluetooth-knappen og koble til smarttelefonen. Eventuell primær høyttaler kan byttes for å bli den sekundære høyttaleren ved å trykke to ganger på Bluetooth-knappen og søke etter tilgjengelig primærhøyttaler.

- For å avslutte PartyCast-modus skal du trykke og holde nede Bluetooth-knappen på den ene eller den andre høyttaleren i 2 sekunder.

3.3 AUX/USB-modus

Koble til lyd-kabelen eller sett inn en USB-minnepinne, trykk deretter på kildeknappen for å veksle mellom AUX inn-modus og USB-modus (støtter FAT32-/ MP3-/WMA-formater).

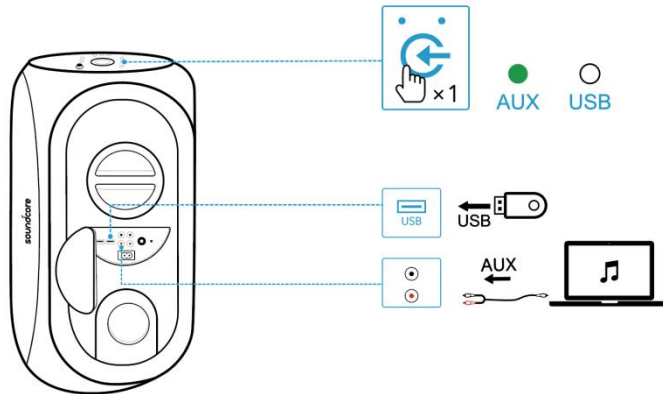

	Trykk	Bytt til kilde
	Trykk og hold nede i 2 sekunder	Avslutt AUX/USB-modus
	Lyser kontinuerlig grønt	AUX inn-modus
	Lyser kontinuerlig hvitt	USB-modus



- Leveres ikke med lyd-kabel eller USB-minnepinne.
- Når du bruker AUX-modus, kontrollerer du lydavspillingen via den tilkoblede enheten.

3.4 Fellestrådet modus

Flere Soundcore Rave+ høyttalere kan kobles via RCA-kabler for å danne en fellestrådet kjede. Trykk deretter på kildeknappen for å gå til fellestrådet modus.

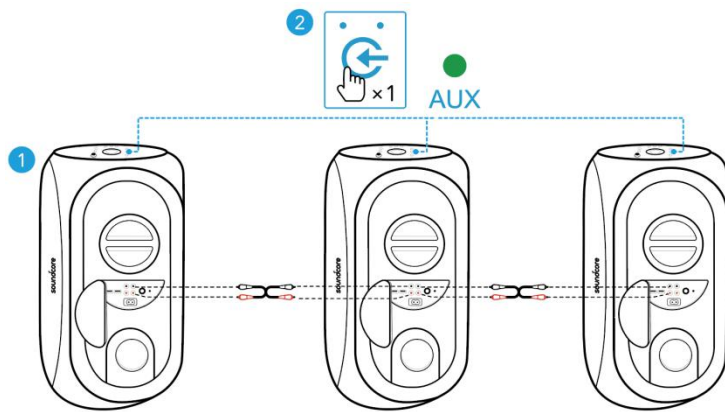

3.5 Knappekontroller

	Trykk	Spill av / pause
	Trykk	Forrige spor
	Trykk	Neste spor
	Roter	Juster lydstyrken
	Trykk	Slå BassUp på/av

3.6 Lyseffekter

Høytaleren er utstyrt med lyseffekter for party-modus.

Når slått på, slår lyseffektene automatisk på. Trykk på lyseffektknappen for å veksle mellom flere musikk-synk-lyseffekter.

Trykk og holde nede lyseffektknappen i 2 sekunder for å slå av lyseffekter.

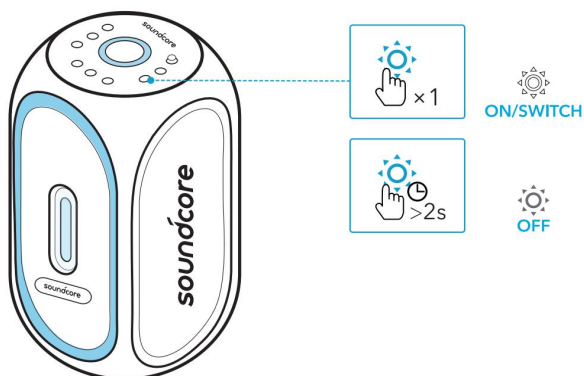

	Trykk	Bytt lyseffekter / Slå på lyseffekter
	Trykk og hold nede i 2 sekunder	Slå av lyseffekter

 Alle tilgjengelige spesifikke lyseffekter kan også kontrolleres i Soundcore-appen.

3.7 Mikrofontilkobling

Bruk mikrofonen (som ikke følger med) for å få best ytelse når i fellestrådet kjede-modus.

Koble mikrofonen til **MIC**-porten. Mikrofonvolumet kan justeres ved å vri på **MIC ECHO**-volumknappen.

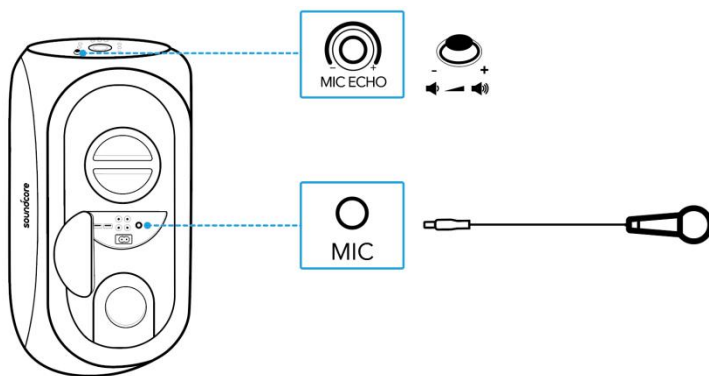

4 Soundcore-app

Last ned Soundcore-appen for å få en forbedret opplevelse.

- Konfigurer Bluetooth-forbindelse
- Sjekk produktinformasjon
- Oppdater fastvare
- Indiker batteristatus
- Egendefiner knappkontroller
- Veksle mellom flere lyseffekter
- Lys DJ-modus for å støtte lys- og lydvariasjon
- Ha gøy med selskapsleker
- Bytt BassUp-modus
- Bytt EQ-moduser
- Konfigurer automatisk strøm av-tid

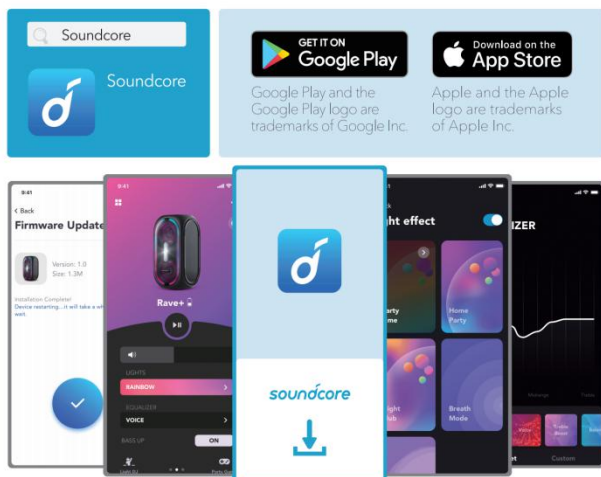

5 Spesifikasjoner

 Spesifikasjoner kan endres uten varsel.

Inngang	100 V–240 V AC~, 50/60 Hz
Spenning ut	5 V = 2,1 A
Lydutgangseffekt	160W
Batterikapasitet	4900 mAh / 7,4 V x 2
Ladetid	Omtrent 5 timer
Avspillingstid (varierer etter volumnivå og musikkinnhold)	Opptil 24 timer
Vanntetningsnivå	IPX4
USB-lydformat	.mp3, .wma
Bluetooth-versjon	V5.0
Bluetooth-dekningsområde	20 m

1 Ładowanie

1.1 Ładowanie głośnika

Do ładowania głośnika użyj dołączonego kabla zasilającego.

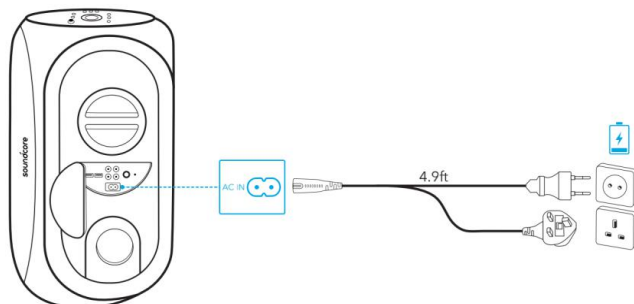

	Poziom naładowania akumulatora < 25%
	Poziom naładowania akumulatora 25-50%
	Poziom naładowania akumulatora 51-75%
	Poziom naładowania akumulatora 76-95%
	Poziom naładowania akumulatora > 95%



- Przed pierwszym użyciu w pełni naładuj głośnik, aby wydłużyć żywotność wbudowanego akumulatora.
- Odłącz głośnik od źródła zasilania, gdy będzie całkowicie naładowany. Nie ładować przez dłuższy czas.

1.2 Sprawdzanie poziomu naładowania akumulatora

	Poziom naładowania akumulatora < 15%
	Poziom naładowania akumulatora 15-25%
	Poziom naładowania akumulatora 26-50%
	Poziom naładowania akumulatora 51-75%
	Poziom naładowania akumulatora 76-100%

1.3 Ładowanie urządzeń USB

Urządzenie przenośne można ładować przez port Power IQ znajdujący się z tyłu głośnika.

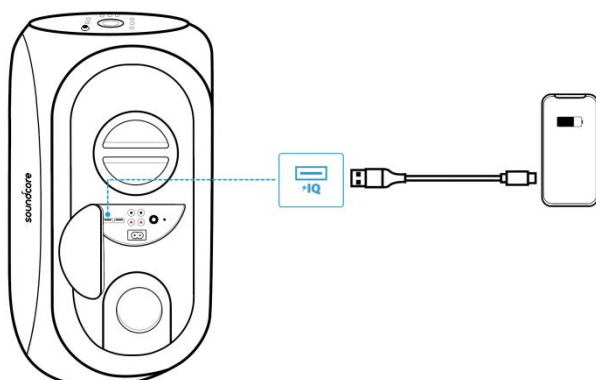

2 Włączanie i wyłączenie

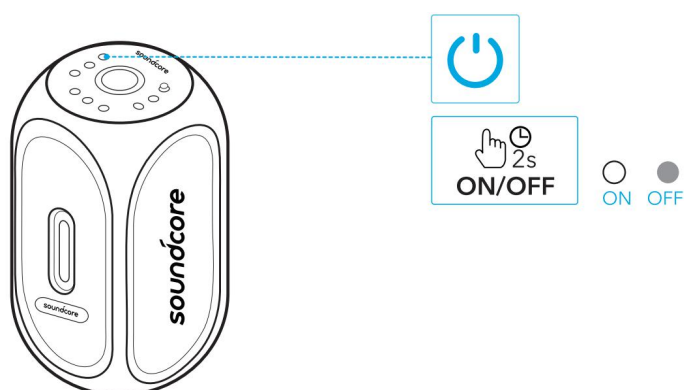

	Naciśnij i przytrzymaj przez 2 sekundy	Zasilanie włączone
	Światło ciągle białe	
	Naciśnij i przytrzymaj przez 2 sekundy	Zasilanie wyłączone
	Nie świeci	



- Odłącz kabel zasilający od gniazda sieciowego (prąd zmienny), jeśli urządzenie nie będzie używane przez dłuższy czas.
- Głośnik wyłączy się automatycznie po 30 min, jeśli nie będzie odbierał sygnału wejściowego audio.

3. Obsługa głośnika

3.1 Parowanie Bluetooth

Głośnik umożliwia słuchanie muzyki z urządzeń obsługujących technologię Bluetooth.

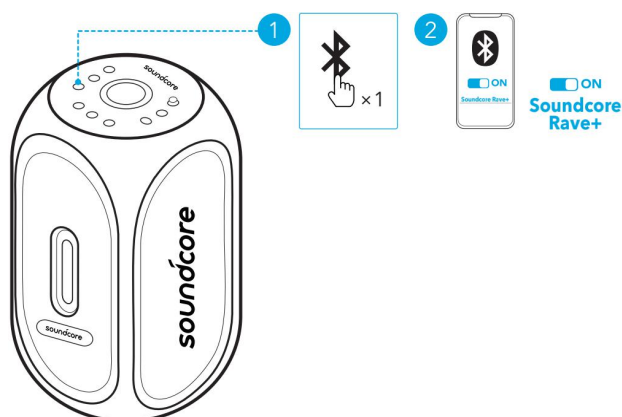

	Naciśnij	Wejdz w tryb parowania Bluetooth
	Migająca niebieska dioda	Parowanie Bluetooth
	Stale świecąca niebieska dioda	Połączono za pomocą Bluetooth



- Każde włączenie głośnika Soundcore powoduje automatyczne połączenie z urządzeniem, z którym ostatnio nawiązano połączenie, pod warunkiem, że urządzenie to znajduje się w zasięgu Bluetooth. W przeciwnym wypadku naciśnij przycisk Bluetooth, aby przejść do trybu parowania Bluetooth.

3.2 Tryb PartyCast

Możesz bezprzewodowo połączyć do 100 głośników Soundcore Rave+ lub głośników Soundcore z funkcją PartyCast.

1. Na głośniku Soundcore Rave+, który jest obecnie podłączony do Twojego urządzenia jako główny głośnik, naciśnij i przytrzymaj przycisk Bluetooth przez 2 sekundy.
 2. Powtórz krok 1 na kolejnym głośniku Soundcore+, który chcesz połączyć, a następnie dwukrotnie naciśnij przycisk Bluetooth, aby stał się on podrzędnym głośnikiem w parowaniu w trybie PartyCast.
- Głośniki podrzędne automatycznie połączą się z głośnikiem głównym.

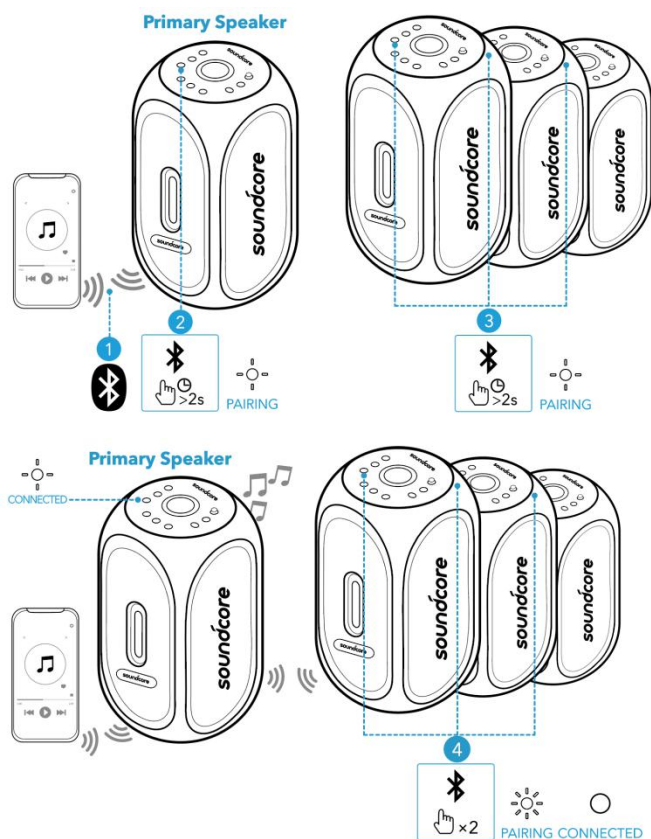

	Naciśnij i przytrzymaj przez 2 sekundy	Włączanie trybu PartyCast
	Powoli miga na biało (główny głośnik)	Parowanie w trybie PartyCast
	Szybko miga na biało (głośnik podrzędny)	
	Powoli miga na biało (główny głośnik)	Połączony w trybie PartyCast
	Świeci na biało przez cały czas (głośniki podrzędne)	

Jeśli tryb PartyCast jest włączony prawidłowo:

- Możesz wyłączyć zasilanie, wyregulować głośność lub przełączyć tryby świecenia dla wszystkich głośników, kontrolując tylko głośnik główny.
- Możesz włączyć lub wyłączyć tryby świecenia dla każdego głośnika podrzędnego indywidualnie..
- Nie można indywidualnie regulować głośności dla każdego podrzędnego głośnika.
- Możesz skonfigurować dowolny głośnik podrzędny jako głośnik główny, naciskając dwukrotnie przycisk Bluetooth i łącząc się ze smartfonem. Możesz skonfigurować dowolny



głośnik główny jako głośnik podrzędny, naciskając dwukrotnie przycisk Bluetooth i wyszukując dostępny głośnik główny.

- Aby wyłączyć tryb PartyCast, naciśnij i przytrzymaj przez 2 sekundy przycisk PartyCast na dowolnym z głośników.

3.3 Tryb AUX/USB

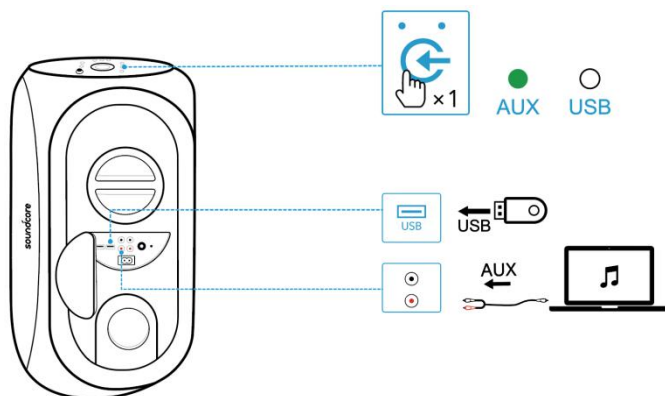
Podłącz kabel audio lub pendrive, a następnie naciśnij przycisk źródła, aby przełączyć pomiędzy trybem AUX a USB (obsługiwane formaty to: FAT32 / MP3 / WMA).



	Naciśnij	Zmiana źródła
	Naciśnij i przytrzymaj przez 2 sekundy	Wyjście z trybu AUX/USB
	Światło ciągle zielone	Tryb AUX
	Światło ciągle białe	Tryb USB



- Kabel audio i pendrive nie są częścią zestawu.
- Podczas korzystania z trybu AUX, odtwarzaniem dźwięku można sterować za pomocą połączonego urządzenia.

3.4 Przewodowy tryb Impreza

Możesz połączyć wiele głośników Soundcore Rave+ za pomocą kabli RCA, aby utworzyć przewodową sieć imprezy. Następnie naciśnij przycisk źródła, aby włączyć przewodowy tryb imprezy.

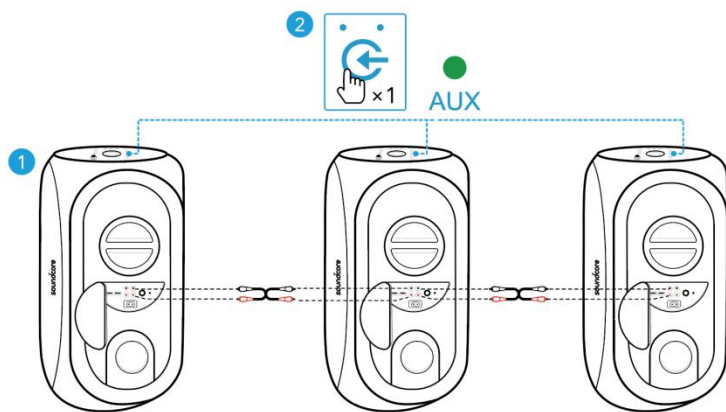

3.5 Przyciski sterujące

	Naciśnij	Odtwarzanie/wstrzymanie
	Naciśnij	Poprzedni utwór
	Naciśnij	Następny utwór
	Rotacja	Dostosowanie głośności
	Naciśnij	Włączanie/wyłączanie BassUp

3.6 Efekty świetlne

Głośnik posiada efekty świetlne dla stworzenia nastroju zabawy.

Efekty świetlne włączają się automatycznie po włączeniu głośnika. Naciśnij przycisk efektów świetlnych, aby przełączać pomiędzy efektami świetlnymi synchronizowanymi z muzyką.

Aby wyłączyć efekty świetlne, naciśnij i przytrzymaj przycisk efektów świetlnych przez 2 sekundy.

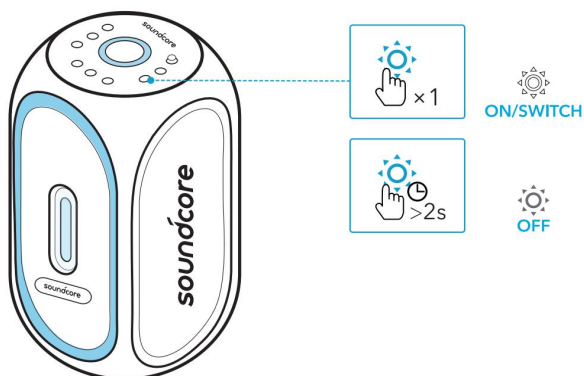

	Naciśnij	Przełączanie/wyłączanie efektów świetlnych
	Naciśnij i przytrzymaj przez 2 sekundy	Włączanie efektów świetlnych

 Dostępne efekty świetlne można również sprawdzić w aplikacji Soundcore.

3.7 Podłączenie mikrofonu

Aby uzyskać najlepszą jakość działania, użyj mikrofonu (nie jest częścią zestawu) podczas korzystania z trybu przewodowej sieci imprezy.

Podłącz mikrofon do portu **MIC**. Możesz dostosować głośność mikrofonu, obracając pokrętkę głośności **ECHO MIKROFONU**.

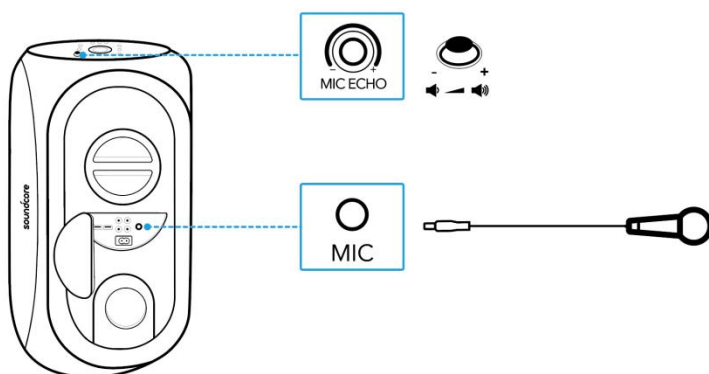

4. Aplikacja Soundcore

Pobierz aplikację SoundCore, aby korzystanie z głośników było jeszcze przyjemniejsze.

- Skonfiguruj połączenie Bluetooth
- Sprawdź informacje o produkcie
- Aktualizuj oprogramowanie układowe
- Sygnalizuj stan akumulatora
- Spersonalizuj przyciski sterujące
- Przełączaj pomiędzy efektami świetlnymi
- Włącz tryb oświetlenie DJa, aby uwydatniać zmiany światła i dźwięku
- Graj w gry towarzyskie
- Przełączaj tryb BassUp
- Przełączaj tryby EQ
- Ustaw czas automatycznego wyłączenia

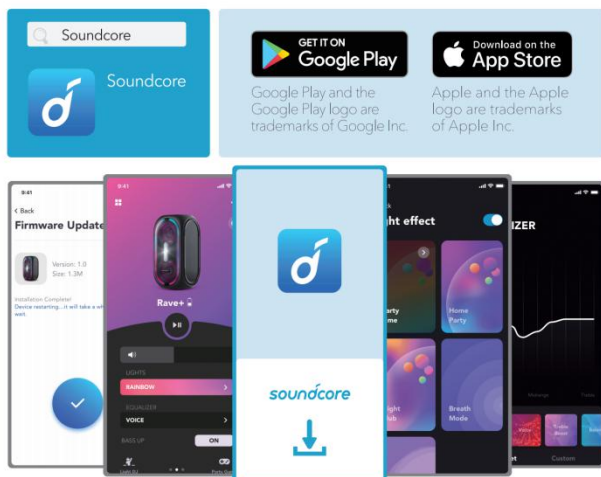

5. Dane techniczne

 Dane techniczne mogą ulec zmianie bez powiadomienia.

Prąd wejściowy	100V-240V AC~, 50/60 Hz
Wyjście ładowania	5 V = 2,1 A
Moc wyjścia audio	160W
Pojemność akumulatora	4900 mAh/ 7,4 V x 2
Czas ładowania	Ok. 5 godz.
Czas odtwarzania (różni się w zależności od głośności i rodzaju muzyki)	Do 24 godz.
Stopień wodoodporności	IPX4
Format audio USB	.mp3, .wma
Wersja Bluetooth	W5.0
Zasięg Bluetooth	20 m / 66 stóp

1 Carregamento

1.1 Carregar seu alto-falante

Use o cabo de energia CA incluso para carregar o seu alto-falante.

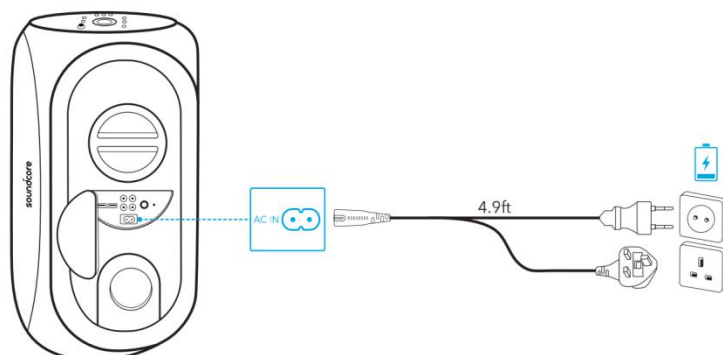

	Nível da bateria <25%
	Nível da bateria 25% - 50%
	Nível da bateria 51% - 75%
	Nível da bateria 76% - 95%
	Nível da bateria > 95%



- Carregar totalmente o alto-falante antes do primeiro uso prolonga a duração da bateria integrada.
- Desconecte o alto-falante da fonte quando estiver totalmente carregado. Não carregue por períodos prolongados.

1.2 Verificação de nível de bateria

	Nível da bateria <15%
	Nível da bateria 15% - 25%
	Nível da bateria 26% - 50%
	Nível da bateria 51% - 75%
	Nível da bateria 76% - 100%

1.3 Carregar seus dispositivos USB

Carregue seu dispositivo móvel usando a porta Power IQ na parte traseira do alto-falante.

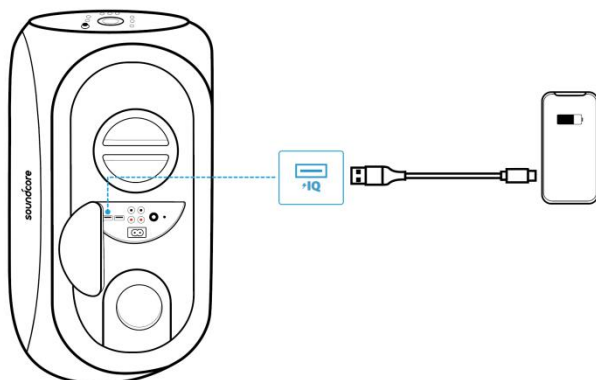

2 Ligar/desligar

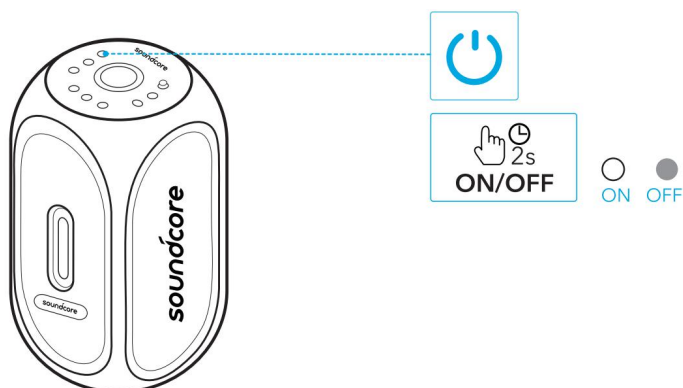

	Mantenha pressionado por 2 segundos	Ligado
	Luz branca constante	
	Mantenha pressionado por 2 segundos	Desligado
	Luz apagada	



- Desconecte o cabo de alimentação da tomada CA quando não estiver em uso por um período prolongado.
- Este alto-falante desligará automaticamente após 30 minutos se não houver entrada de áudio.

3 Usar o alto-falante

3.1 Emparelhamento Bluetooth

Com este alto-falante, é possível ouvir música com seus dispositivos compatíveis com Bluetooth.

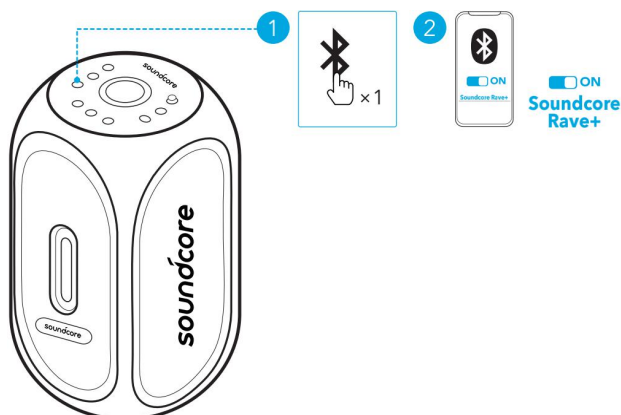

	Pressione	Acesse o modo de emparelhamento Bluetooth
	Luz azul piscante	Emparelhamento Bluetooth
	Luz azul constante	Bluetooth conectado



- Toda vez que você ligar o alto-falante Soundcore, ele se conectará ao último dispositivo conectado, caso esteja disponível dentro do alcance do Bluetooth. Se não estiver disponível, pressione o botão Bluetooth para entrar no modo de emparelhamento Bluetooth.

3.2 Modo PartyCast

Você pode conectar até 100 alto-falantes Soundcore Rave+ ou Soundcore sem fio com funções PartyCast.

1. Mantenha o botão Bluetooth pressionado por 2 segundos no Soundcore Rave+ atualmente conectado ao seu dispositivo como o alto-falante primário.
2. Repita a etapa 1 nos outros alto-falantes Soundcore Rave+ que você quer conectar e depois pressione o botão Bluetooth duas vezes para torná-los alto-falantes secundários no emparelhamento PartyCast.

→ Os alto-falantes secundários se conectarão automaticamente ao alto-falante primário.

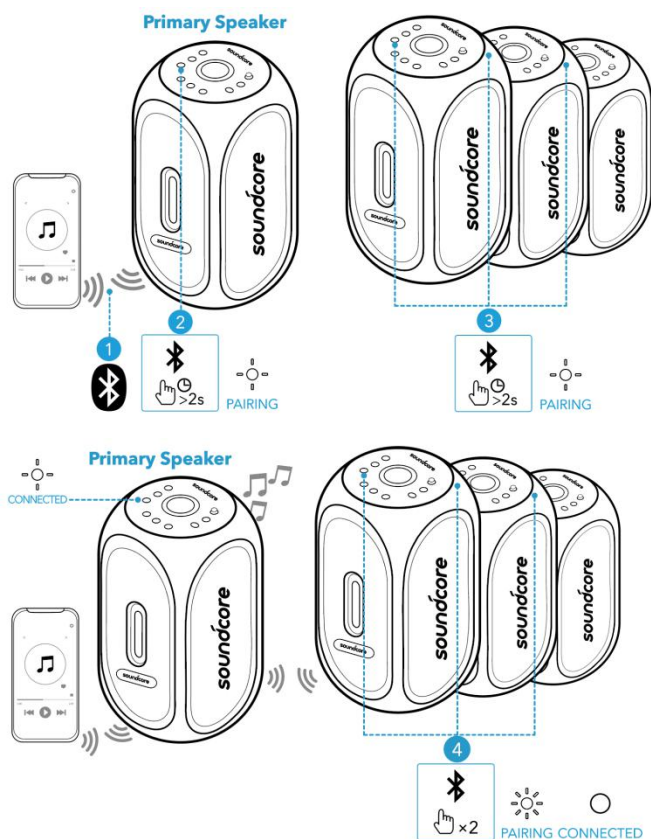

	Mantenha pressionado por 2 segundos	Acessar o modo PartyCast
	Branco piscando lentamente (alto-falante primário)	Emparelhamento PartyCast
	Branco piscando rapidamente (alto-falante secundário)	
	Branco piscando lentamente (alto-falante primário)	PartyCast conectado
	Branco fixo (alto-falantes secundários)	

Ao entrar no modo PartyCast:

- Você pode desligar, ajustar o volume ou alterar os modos de luz para todos os alto-falantes controlando apenas o alto-falante primário.
- Você pode desligar ou alterar modos de luz para cada alto-falante secundário individualmente.
- Você pode ajustar o volume para cada alto-falante secundário individualmente.
- Qualquer alto-falante secundário pode ser alternado para se tornar o primário pressionando duas vezes o botão Bluetooth e conectando ao seu smartphone. Qualquer alto-falante

primário pode ser alternado para se tornar o secundário pressionando duas vezes o botão Bluetooth e procurando um alto-falante primário.

- Para sair do modo PartyCast, mantenha pressionado o botão Bluetooth em qualquer alto-falante por 2 segundos.

3.3 Modo AUX/USB

Conecte um cabo de áudio ou insira uma unidade USB, depois pressione o botão de fonte para alternar entre o modo de entrada AUX e modo USB (compatível com os formatos FAT32/MP3/WMA).

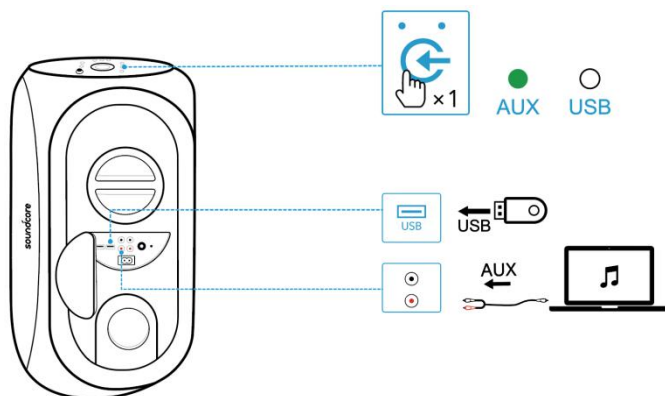

	Pressione	Alternar fonte
	Mantenha pressionado por 2 segundos	Sair do modo AUX/USB
	Verde constante	Modo de entrada AUX
	Luz branca constante	Modo USB



- Cabo de áudio ou unidade USB não inclusos.
- Ao usar o modo AUX, controle a reprodução de áudio por meio do dispositivo conectado.

3.4 Modo de festa com fio

Você pode conectar vários alto-falantes Soundcore Rave+ através de cabos RCA para formar uma rede de festa com fio. Em seguida, pressione o botão de fonte para entrar no modo de festa com fio.

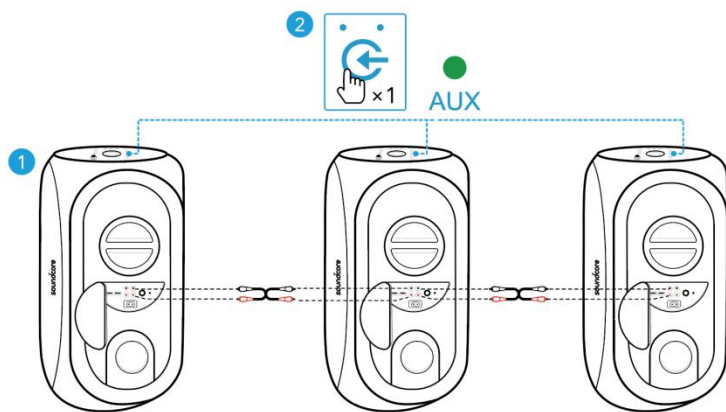

3.5 Botões de controle

	Pressione	Reproduzir/pausar
	Pressione	Faixa anterior
	Pressione	Próxima faixa
	Girar	Ajustar o volume
	Pressione	Ligar/desligar BassUp

3.6 Efeitos de luz

O alto-falante está equipado com efeitos de luz para um clima de festa.

Quando ligado, os efeitos de luz são ativados automaticamente. Pressione o botão de efeito de luz para alternar entre diversos efeitos de luz sincronizados com a música.

Para desativar os efeitos de luz, mantenha pressionado o botão de efeito de luz por 2 segundos.

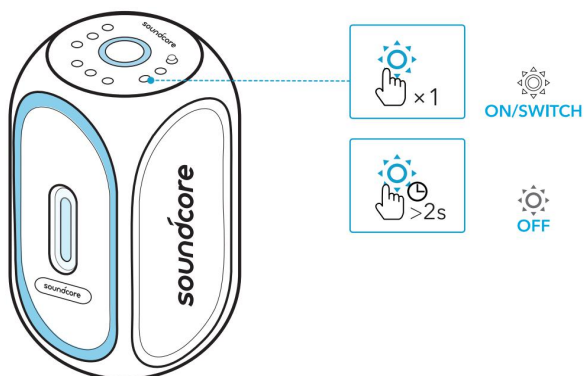

	Pressione	Alternar efeitos de luz/ativar efeitos de luz
	Mantenha pressionado por 2 segundos	Desativar efeitos de luz

 Você também pode verificar todos os efeitos de luz específicos disponíveis no aplicativo Soundcore.

3.7 Conectar o microfone

Para obter o melhor desempenho, use o microfone (não incluso) quando estiver no modo de rede de festa com fio.

Conecte o microfone na porta **MIC**. Você pode ajustar o volume do microfone girando o botão de volume **MIC ECHO**.

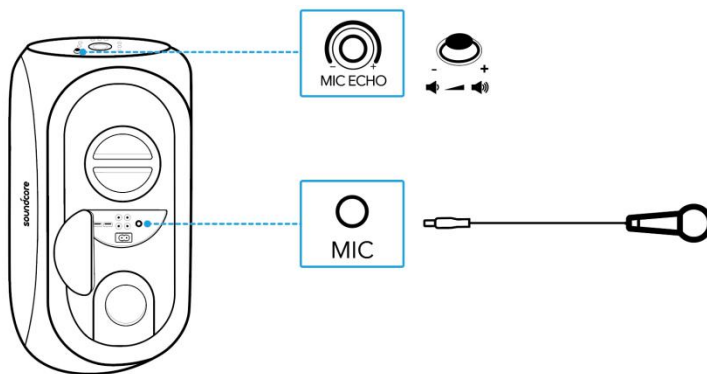

4 Aplicativo Soundcore

Baixe o aplicativo Soundcore para aprimorar a sua experiência.

- Configurar conexão Bluetooth
- Verificar informações de produto
- Firmware de atualização
- Indicar status da bateria
- Personalizar botões de controle
- Alternar entre vários efeitos de luz
- Modo de Luz DJ para suporte para variação de som e luz
- Desfrute de jogos em grupo
- Alternar modo BassUp
- Alternar modos de equalização
- Definir tempo de desligamento automático

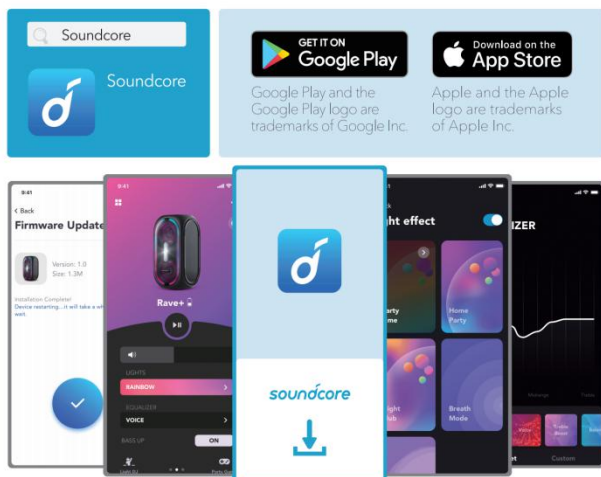

5 Especificações

 As especificações estão sujeitas a alterações sem aviso prévio.

Entrada	100 V - 240 VCA, 50/60 Hz
Saída de carregamento	5 V = 2,1 A
Alimentação de saída de áudio	160W
Capacidade da bateria	4.900 mAh / 7,4 V x 2
Tempo de carregamento	Cerca de 5 horas
Tempo de reprodução (varia de acordo com o volume e o conteúdo da música)	Até 24 horas
Nível de resistência contra água	IPX4
Formato de áudio USB	.mp3, .wma
Versão do Bluetooth	V5.0
Alcance do Bluetooth	20 m/66 pés

1 Зарядка

1.1 Зарядка колонки

Используйте поставляемый в комплекте шнур питания для зарядки колонки.

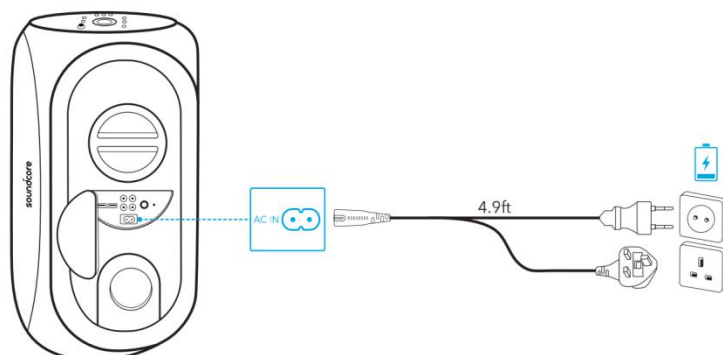

	Уровень заряда аккумулятора <25%
	Уровень заряда аккумулятора 25–50%
	Уровень заряда аккумулятора 51–75%
	Уровень заряда аккумулятора 76–95%
	Уровень заряда аккумулятора >95%



- Перед первым использованием колонки полностью зарядите ее, чтобы увеличить срок службы встроенного аккумулятора.
- Отключите колонку от источника питания по достижении полного заряда. Не заряжайте устройство в течение длительного периода времени.

1.2 Проверка уровня заряда аккумулятора

	Уровень заряда аккумулятора <15%
	Уровень заряда аккумулятора 15–25%
	Уровень заряда аккумулятора 26–50%
	Уровень заряда аккумулятора 51–75%
	Уровень заряда аккумулятора 76–100%

1.3 Зарядка USB-устройств

Заряжайте свои мобильные устройства через порт Power IQ на задней стороне колонки.

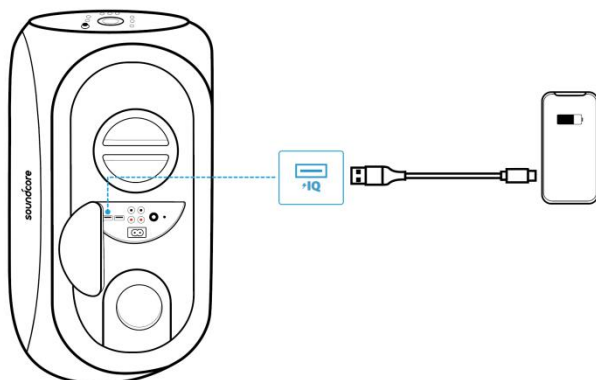

2 Включение/выключение

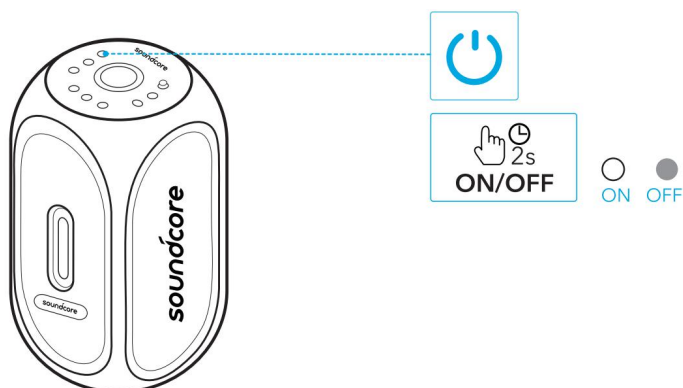

	Нажмите и удерживайте 2 секунды	Питание включено
	Горит белым светом	
	Нажмите и удерживайте 2 секунды	Питание выключено
	Индикатор отключен	



- Извлеките вилку шнура питания из розетки сети электропитания, если устройство не используется в течение длительного периода времени.
- Колонка автоматически отключается через 30 минут при отсутствии звука на входе.

3 Использование колонки

3.1 Сопряжение Bluetooth

С помощью этой колонки вы можете наслаждаться музыкой, воспроизводимой с устройств с поддержкой Bluetooth.

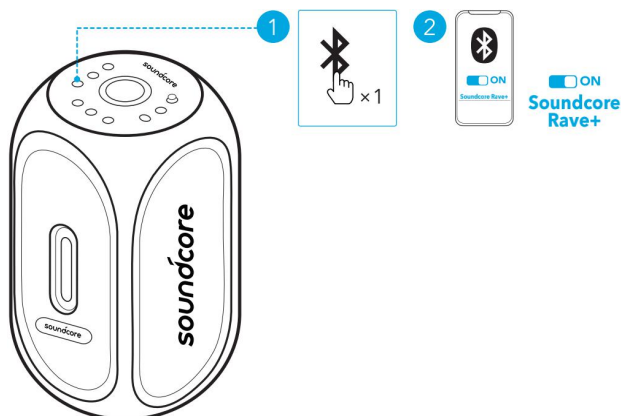

	Нажмите	Вход в режим сопряжения Bluetooth
	Мигает синим	Выполняется сопряжение Bluetooth
	Горит синим светом	Bluetooth подключен



- При каждом включении колонка Soundcore будет автоматически подключаться к последнему подключенному устройству в зоне действия Bluetooth. Если этого не происходит, нажмите кнопку Bluetooth, чтобы включить режим сопряжения Bluetooth.

3.2 Режим PartyCast

С помощью беспроводного подключения можно объединить до 100 колонок Soundcore Rave+ или колонок Soundcore с функциями PartyCast.

1. На колонке Soundcore Rave+, подключенной к устройству в качестве основной колонки, нажмите и удерживайте кнопку Bluetooth в течение 2 секунд.
2. Повторите Шаг 1 для других колонок Soundcore Rave+, которые необходимо подключить, и затем дважды нажмите кнопку Bluetooth, чтобы сделать их второстепенными колонками в режиме сопряжения PartyCast.

→ Второстепенные колонки автоматически подключатся к основной колонке.

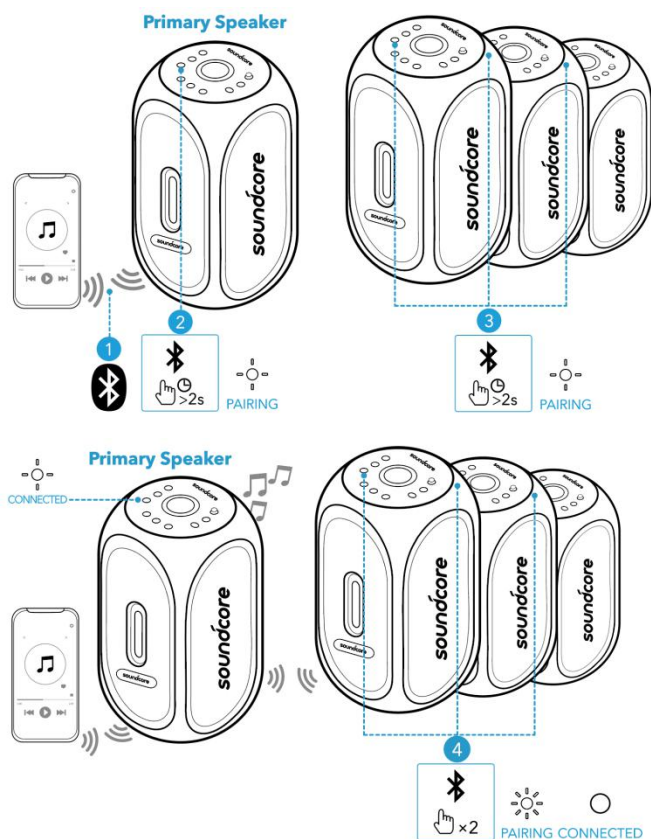

	Нажмите и удерживайте 2 секунды	Вход в режим PartyCast
	Медленно мигает белым светом (основная колонка)	Сопряжение PartyCast
	Быстро мигает белым светом (вторая колонка)	
	Медленно мигает белым светом (основная колонка)	Соединение PartyCast установлено
	Горит белым светом (второстепенные колонки)	

После входа в режим PartyCast:

- Вы можете отключать питание, регулировать громкость или переключать световые режимы на всех колонках, управляя только основной колонкой.
- Вы можете отключать питание и переключать световые режимы на каждой дополнительной колонке отдельно.
- Вы не можете регулировать громкость на каждой дополнительной колонке отдельно.
- Любую второстепенную колонку можно сделать основной, дважды нажав кнопку Bluetooth и подключив ее к вашему смартфону. Любую основную колонку можно

сделать второстепенной, дважды нажав кнопку Bluetooth и выполнив поиск доступной основной колонки.

- Для выхода из режима PartyCast нажмите и удерживайте кнопку Bluetooth на любой из колонок 2 секунды.

3.3 Режим AUX/USB

Подключите аудиокабель или вставьте USB-флеш-накопитель, затем нажмите кнопку источника для переключения между режимом входа AUX и режимом USB (поддерживаются форматы FAT32 / MP3 / WMA).

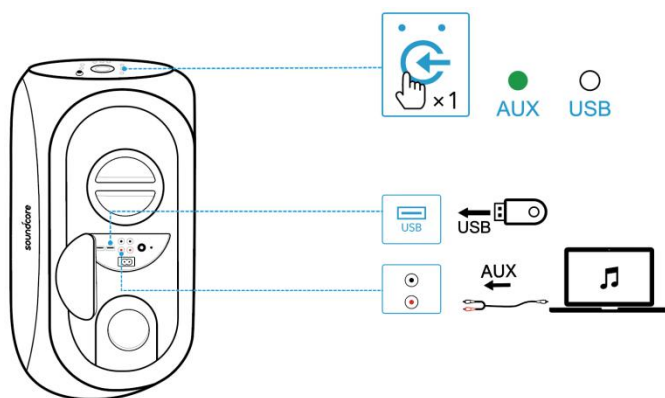

	Нажмите	Переключить источник
	Нажмите и удерживайте 2 секунды	Выход из режима AUX/USB
	Горит зеленым светом	Режим входа AUX
	Горит белым светом	Режим USB



- Аудиокабель или USB-флеш-накопитель не входят в комплект поставки.
- В режиме AUX управление воспроизведением выполняется с помощью подключенного устройства.

3.4 Проводной режим вечеринки

Несколько колонок Soundcore Rave+ можно подключить друг другу с помощью кабелей RCA, чтобы сформировать проводную сеть из колонок для вечеринки. Затем нажмите кнопку источника, чтобы войти в проводной режим вечеринки.

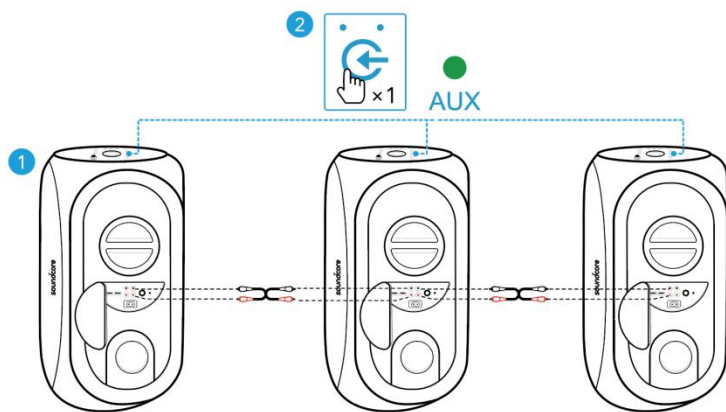

3.5 Кнопки управления

	Нажмите	Воспроизведение/пауза
	Нажмите	Предыдущая композиция
	Нажмите	Следующая композиция
	Поверните	Регулировка громкости
	Нажмите	Включение/выключение режима BassUp

3.6 Световые эффекты

Ваша колонка оснащена световыми эффектами, создающими атмосферу вечеринки.

Световые эффекты автоматически включаются после включения питания. Нажмите кнопку светового эффекта, чтобы выбрать один из нескольких эффектов, синхронизированных с музыкой.

Чтобы отключить световые эффекты, нажмите и удерживайте кнопку светового эффекта 2 секунды.

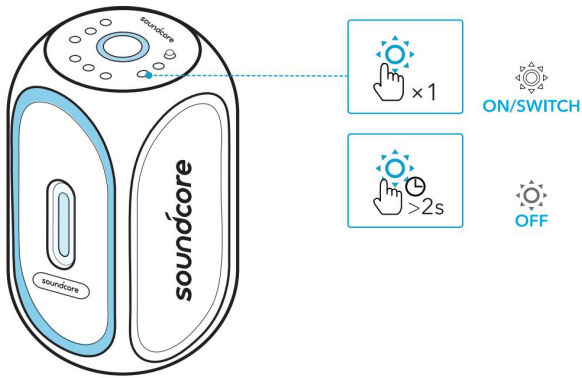

	Нажмите	Включить световые эффекты / переключить эффект
	Нажмите и удерживайте 2 секунды	Выключить световые эффекты

Просмотреть все доступные световые эффекты можно в приложении Soundcore.

3.7 Подключение микрофона

Для наилучших результатов используйте микрофон (не входит в комплект поставки) в проводном режиме вечеринки.

Подключите микрофон к порту **MIC**. Громкость микрофона можно настроить поворотом регулятора громкости микрофона **MIC ECHO**.

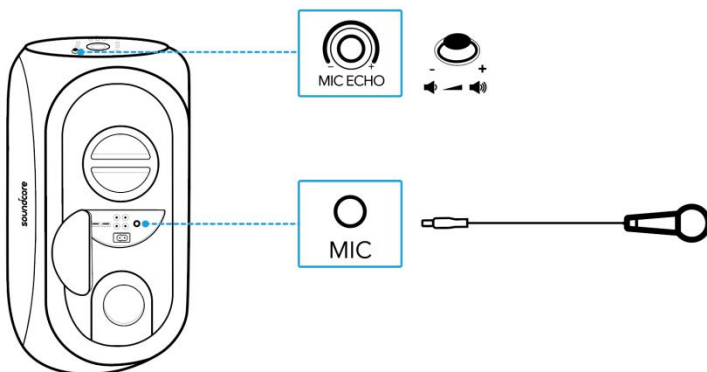

4 Приложение Soundcore

Загрузите приложение Soundcore, чтобы расширить возможности работы с устройством.

- Настройка соединения Bluetooth
- Проверка информации о продукте
- Обновление прошивки
- Отображение состояния аккумулятора
- Настройка кнопок управления

- Переключение множества световых эффектов
- Режим Light DJ поддерживает изменение света и звука
- Игры для вечеринок
- Переключение режима BassUp
- Переключение режимов эквалайзера
- Установка времени автоматического выключения

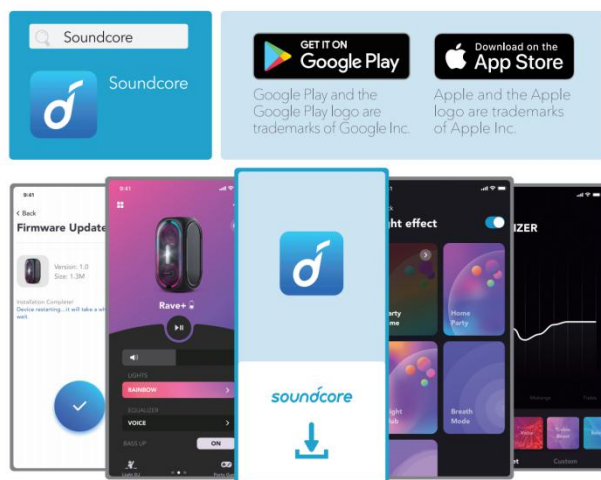

5 Технические характеристики



Технические характеристики могут быть изменены без предварительного уведомления.

Входной ток	100–240 В перем. тока, 50/60 Гц
Выходной ток зарядки	5 В = 2,1 А
Мощность аудиовыхода	160 Вт
Емкость аккумулятора	4900 м Ач / 7,4 В — 2 шт.
Время зарядки	Прибл. 5 часов
Время воспроизведения (зависит от уровня громкости и воспроизводимого аудиоконтента)	До 24 часов
Степень влагозащиты	IPX4
Формат аудио USB	.mp3, .wma
Версия Bluetooth	V5.0
Радиус действия Bluetooth	20 м

1 Laddning

1.1 Ladda högtalaren

Använd nätadaptern som medföljer för att ladda högtalaren.

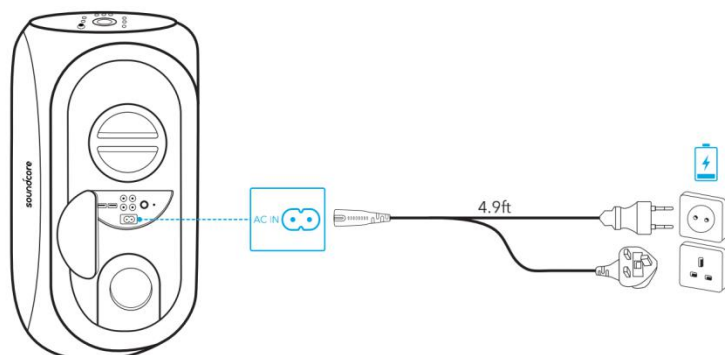

	Batterinivå <25 %
	Batterinivå 25–50 %
	Batterinivå 51–75 %
	Batterinivå 76–95 %
	Batterinivå >95 %



- Ladda denna högtalare före första användningstillfället; det förlänger det inbyggda batteriets livslängd.
- Koppla bort högtalaren från nätaggregatet när den är fulladdad. Ladda inte under längre perioder.

1.2 Kontrollera batterinivån

	Batterinivå <15%
	Batterinivå 15–25 %
	Batterinivå 26–50 %
	Batterinivå 51–75 %
	Batterinivå 76–100 %

1.3 Ladda dina USB-enheter

Ladda mobilenheten via Power IQ-porten på högtalarens baksida.

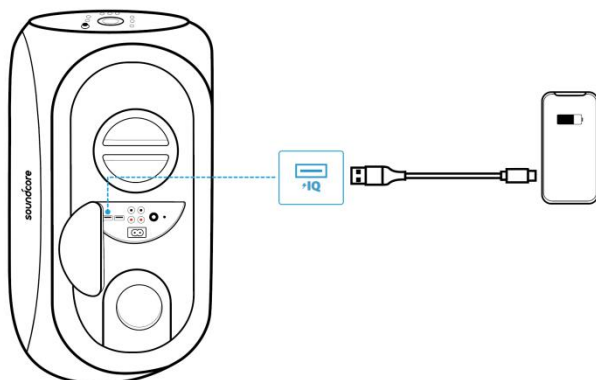

2 Slå på/stänga av

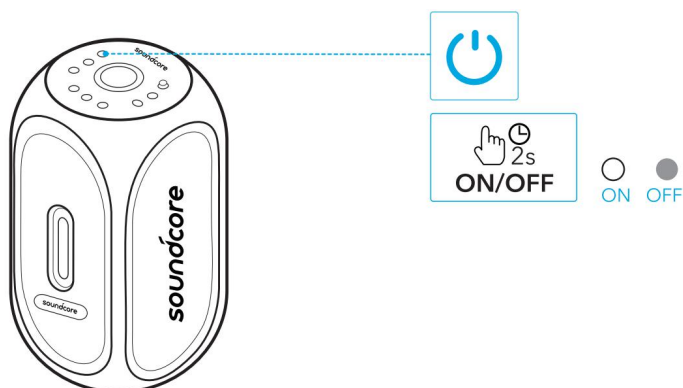

	Håll intryckt i 2 sekunder	På
	Lyser vitt	
	Håll intryckt i 2 sekunder	Av
	Släckt	



- Koppla ur nätkabeln ur nätuttaget när den inte används under en längre tid.
- Denna högtalare stängs av automatiskt efter 30 minuter om det inte finns någon ljudinmatning.

3 Använda högtalaren

3.1 Bluetooth-parkoppling

Med denna högtalare kan du njuta av musik via dina Bluetooth-aktiverade enheter.

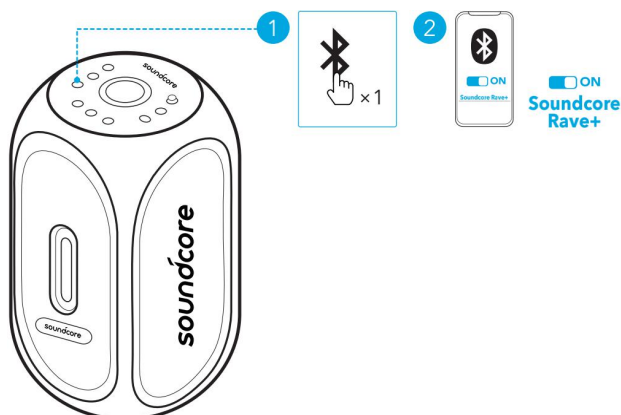

	Tryck	Aktivera Bluetooth-parkopplingsläge
	Blinkar blått	Bluetooth-parkoppling
	Lyser blått	Anslutna till Bluetooth



- Varje gång du slår på din Soundcore-högtalare kommer den automatiskt att ansluta till den senast anslutna enheten om den befinner sig inom Bluetooth-räckvidden. Annars trycker du på Bluetooth-knappen för att öppna Bluetooth-parkopplingsläget.

3.2 PartyCast-läge

Du kan trådlöst koppla ihop upp till 100 Soundcore Rave+-högtalare eller Soundcore-högtalare med PartyCast-funktioner.

1. Håll Bluetooth-knappen intryckt i 2 sekunder på den Soundcore Rave+ för närvarande är ansluten till din enhet som den primära högtalaren.
 2. Upprepa Steg 1 på de andra Soundcore Rave+ högtalarna som du vill ansluta och tryck sedan på Bluetooth-knappen två gånger för att göra dem till sekundära högtalare i PartyCast-parkopplingen.
- De sekundära högtalarna ansluter automatiskt till den primära högtalaren.

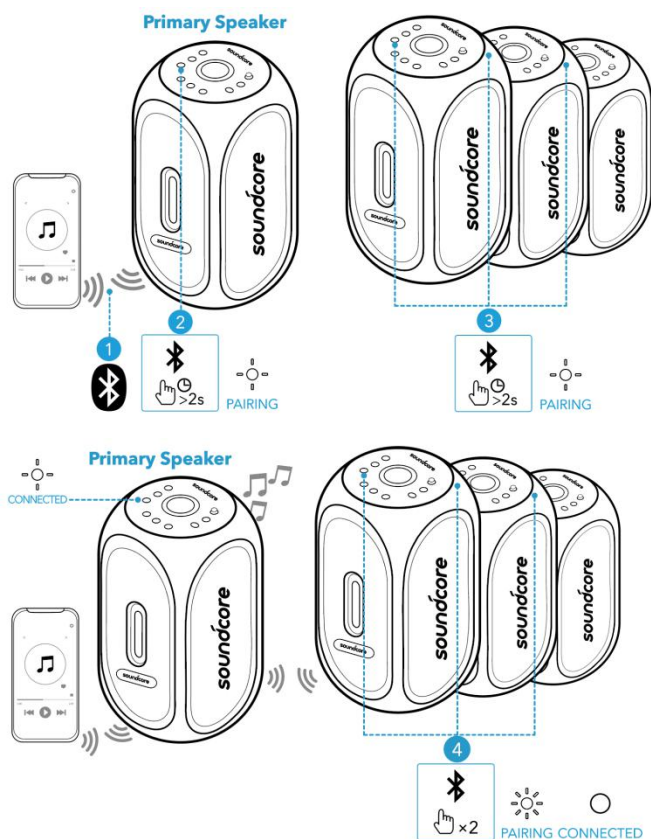

	Håll intryckt i 2 sekunder	Aktivera PartyCast-läge
	Blinkar långsamt vitt (primär högtalare)	PartyCast-parkoppling
	Blinkar snabbt vitt (sekundär högtalare)	
	Blinkar långsamt vitt (primär högtalare)	PartyCast ansluten
	Lyser vitt (sekundära högtalare)	

När PartyCast-läget har öppnats:

- Du kan stänga av, justera volymen eller ändra ljusläge för alla högtalare genom att enbart styra den primära högtalaren
- Du kan stänga av eller ändra ljuslägena för de sekundära högtalarna var för sig.
- Du kan inte justera volymen för de sekundära högtalarna var för sig.
- En sekundär högtalare kan växlas så att den blir den primära högtalaren genom att trycka på Bluetooth-knappen två gånger och ansluta till din smartphone. En primär högtalare kan växlas så att den blir den sekundära högtalaren genom att trycka på Bluetooth-knappen två gånger och söka efter en tillgänglig primär högtalare.

- Om du vill avsluta PartyCast-läget, håll inne Bluetooth-knappen på någon av högtalarna i 2 sekunder.

3.3 AUX/USB-läge

Anslut en ljudkabel eller sätt i en USB-enhet, tryck sedan på knappen för källa för att växla mellan AUX-ingångsläge och USB-läge (stöder formaten FAT32/MP3/WMA).

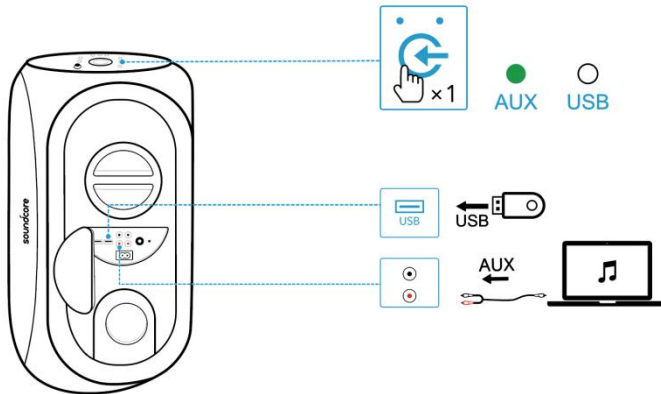

	Tryck	Växla källa
	Håll intryckt i 2 sekunder	Avsluta AUX/USB-läge
	Lyser grönt	AUX-ingångsläge
	Lyser vitt	USB-läge



- Ljudkabel eller USB-enhet medföljer inte.
- När du använder AUX-läget styr du ljuduppspelningen via den anslutna enheten.

3.4 Kabelanslutet Party-läge

Du kan ansluta flera Soundcore Rave+-högtalare via RCA-kablar för att forma en kabelanslutet partykedja. Tryck sedan på knappen för källa för att öppna kabelanslutet partyläge.

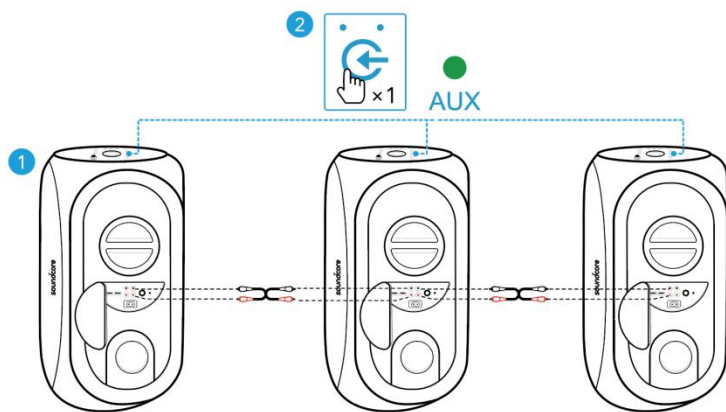

3.5 Knappkontroller

	Tryck	Spela upp/pausa
	Tryck	Föregående spår
	Tryck	Nästa spår
	Rotera	Justera volymen
	Tryck	Slå på/stäng av BassUp

3.6 Ljuseffekter

Högtalaren är utrustad med ljuseffekter för feststämning.

När den slås på, tänds ljuseffekterna automatiskt. Tryck på ljuseffektknappen för att växla mellan flera musik-synkroniseringsljuseffekter.

Om du vill stänga av ljuseffekterna håller du ljuseffektknappen nedtryckt i 2 sekunder.

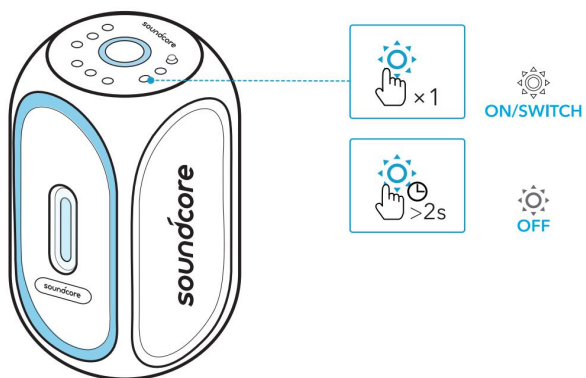

	Tryck	Växla ljuseffekter/slå på ljuseffekter
	Håll intryckt i 2 sekunder	Stäng av ljuseffekter

 Du kan även kontrollera alla tillgängliga specifika ljuseffekter i Soundcore-appen.

3.7 Mikrofonanslutning

För bästa prestanda används mikrofonen (medföljer inte) i kabelanslutet partykedjeläge.

Anslut mikrofonen till **MIC**-porten. Mikrofonvolymen kan justeras genom att vrida **MIC ECHO**-volymratten.

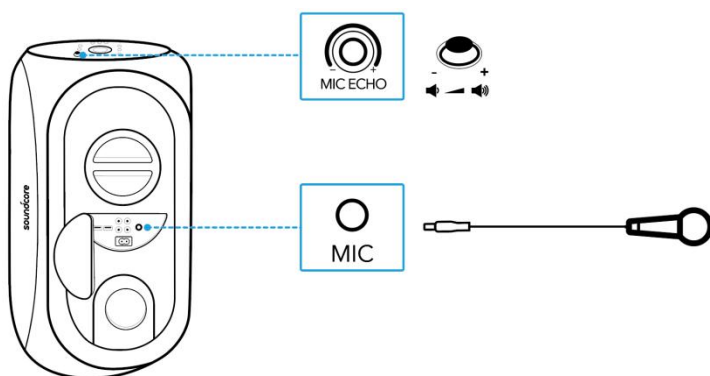

4 Soundcore-app

Hämta Soundcore-appen för att få en bättre upplevelse.

- Konfigurera Bluetooth-anslutning
- Kontrollera produktinformation
- Uppdatera firmware
- Indikera batteristatus
- Anpassa knappkontroller
- Växla mellan flera ljuseffekter
- Ljus-DJ-läge stöder ljus- och ljudvariation
- Njut av partyspel
- Växla BassUp-läge
- Växla EQ-lägen
- Ställ in tid för automatisk avstängning

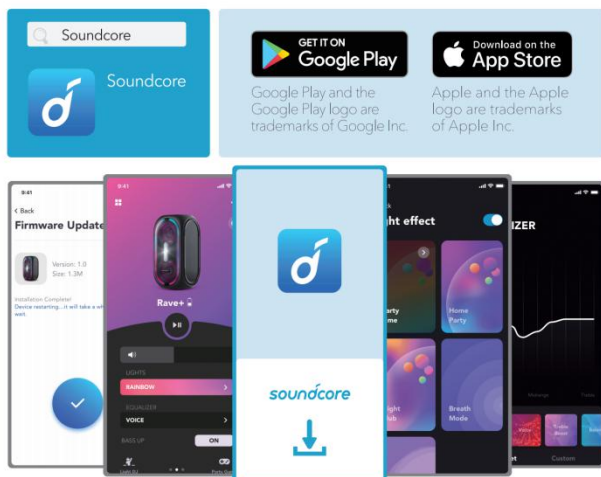

5 Specifikationer



*Specifikationerna kan ändras utan föregående meddelande.

Inspänning	100V-240V AC~, 50/60Hz
Uteffekt	5 V = 2,1 A
Effekt, ljudutgång	160W
Batterikapacitet	4900 mAh / 7,4 V x 2
Laddningstid	Ca 5 timmar
Speltid (varierar beroende på volymnivå och innehåll)	Upp till 24 timmar
Vätskeskydd	IPX4
USB-ljudformat	.mp3, .wma
Bluetooth-version	V5.0
Bluetooth-räckvidd	20 m

1 Şarj İşlemi

1.1 Hoparlörünüzü Şarj Etme

Hoparlörünüzü şarj etmek için ürünle birlikte verilen AC güç kablosunu kullanın.

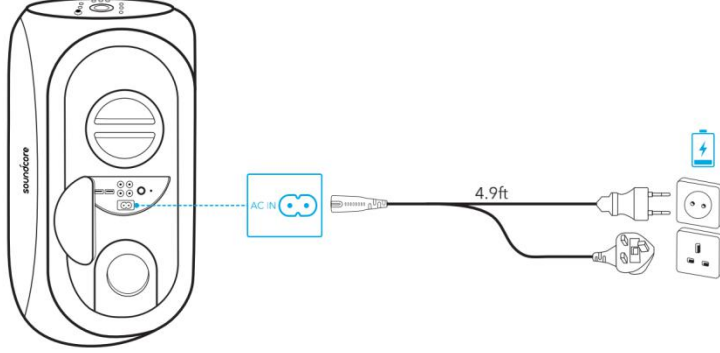

	Pil seviyesi <%25
	Pil seviyesi %25 - %50
	Pil seviyesi %51 - %75
	Pil seviyesi %76 - %95
	Pil seviyesi >%95



- Yerleşik pilin ömrünü uzatmak için bu hoparlörü ilk defa kullanmadan önce tamamen şarj edin.
- Tamamen şarj olduğunda hoparlörünüzün güç kaynağıyla bağlantısını kesin. Gerekenden uzun süre şarj etmeyin.

1.2 Pil Seviyesini Kontrol Etme

	Pil seviyesi <%15
	Pil seviyesi %15 - %25
	Pil seviyesi %26 - %50
	Pil seviyesi %51 - %75
	Pil seviyesi %76 - %100

1.3 USB Cihazlarınızı Şarj Etme

Mobil cihazınızı bu hoparlörün arkasındaki Güç IQ bağlantı noktası üzerinden şarj edin.

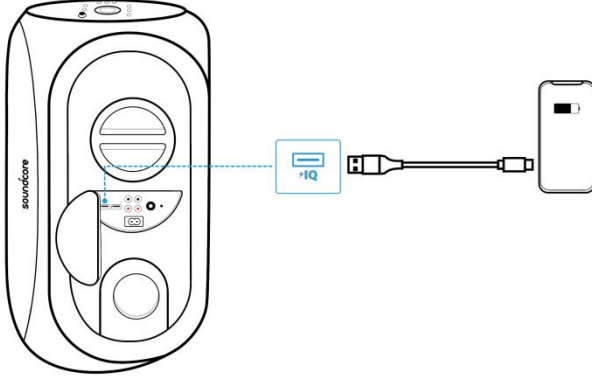

2 Cihazı Açma/Kapatma

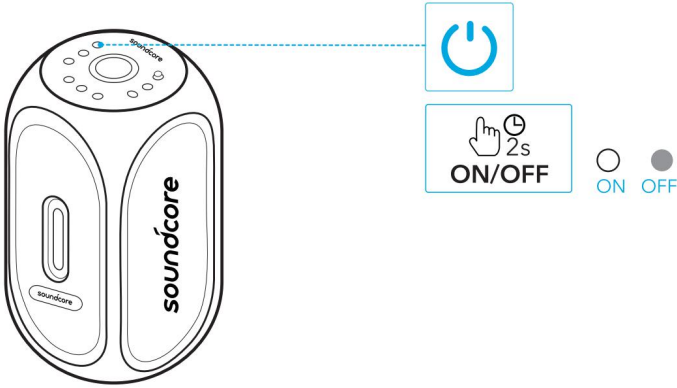

	2 saniye basılı tutma	Cihaz açık
	Sabit yanan beyaz	
	2 saniye basılı tutma	Cihaz kapalı
	Işık kapalı	



- Uzunca bir süre kullanılmayacaksa güç kablosunu AC duvar prizinden çıkarın.
- Ses girişi olmazsa bu hoparlör 30 dakika sonra otomatik olarak kapanacaktır.

3 Hoparlörünüzü Kullanma

3.1 Bluetooth Eşleştirme

Bu hoparlör ile Bluetooth'u etkinleştirilmiş olan cihazlarınız üzerinden müzik dinlemenin keyfine varabilirsiniz.

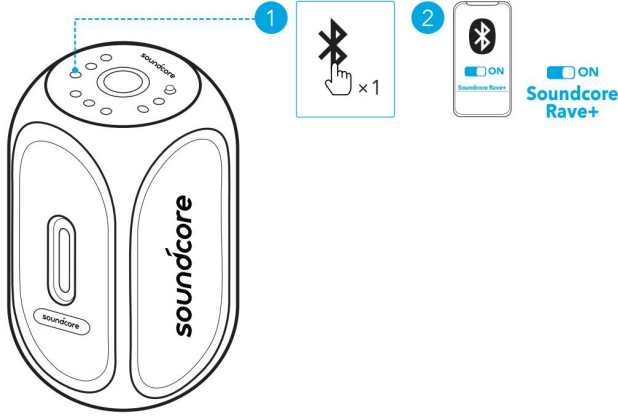

	Basma	Bluetooth eşleştirme moduna girme
	Yanıp sönen mavi	Bluetooth eşleştirme
	Sabit mavi	Bluetooth bağlı



- Soundcore hoparlörünüzü her açtığınızda, en son bağlanılan cihaz Bluetooth kapsamındaysa hoparlör o cihaza otomatik olarak bağlanacaktır. Son bağlanılan cihaz kapsam dışındaysa Bluetooth eşleştirme moduna girmek için Bluetooth düğmesine basın.

3.2 PartyCast Modu

PartyCast işlevlerine sahip en çok 100 Soundcore Rave+ hoparlörü veya Soundcore hoparlörü kablosuz olarak birbirine bağlayabilirsiniz.

1. Cihazınıza birincil hoparlör olarak bağlanmış olan Soundcore Rave+ hoparlör üzerindeki Bluetooth düğmesini 2 saniye basılı tutun.
2. Bağlamak istediğiniz diğer Soundcore Rave+ hoparlörler için 1. Adımı tekrarlayın, ardından bu hoparlörleri PartyCast eşleştirmesinde ikincil hoparlör yapmak için Bluetooth düğmesine iki defa basın.
→ İkincil hoparlörler otomatik olarak birincil hoparlöre bağlanacaktır.

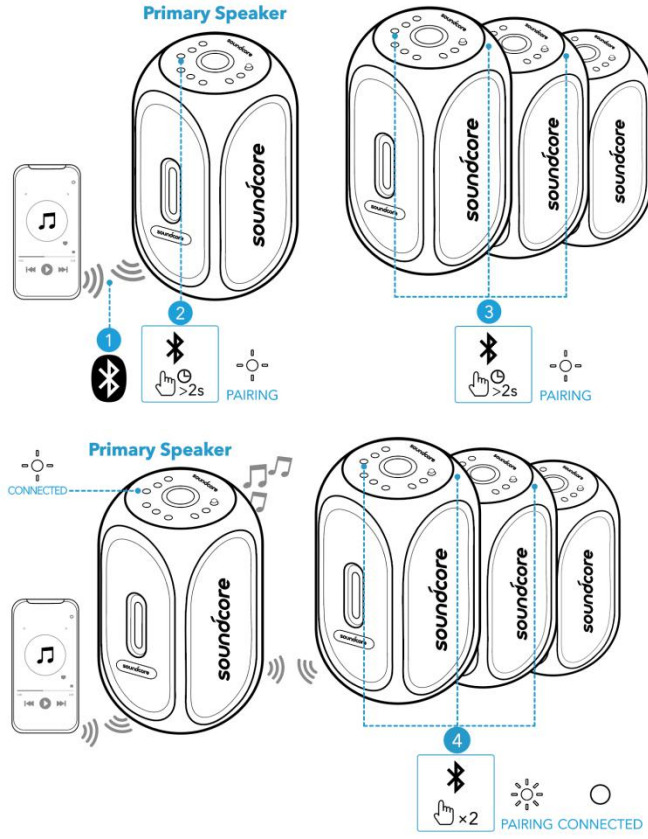

	2 saniye basılı tutma	PartyCast moduna girme
	Yavaşça yanıp sönen beyaz (Birincil hoparlör)	PartyCast eşleştirmesi
	Hızlıca yanıp sönen beyaz (İkincil hoparlör)	
	Yavaşça yanıp sönen beyaz (Birincil hoparlör)	PartyCast bağlı
	Sabit yanan beyaz (İkincil hoparlörler)	

PartyCast moduna başarıyla girildiğinde:



- Yalnızca birincil hoparlörü kontrol ederek tüm hoparlörleri kapatabilir, ses seviyelerini ayarlayabilir veya ışık modlarını değiştirebilirsiniz.
- Ayrı ayrı her bir ikincil hoparlörü kapatabilir veya ışık modlarını değiştirebilirsiniz.
- Ayrı ayrı her bir ikincil hoparlörün ses seviyesini ayarlayamazsınız.
- Herhangi bir ikincil hoparlör, Bluetooth düğmesine iki defa basılarak ve akıllı telefonunuza bağlanarak birincil hoparlör yapılabilir. Herhangi bir birincil hoparlör, Bluetooth düğmesine iki defa basılarak ve kullanılabilir bir birincil hoparlör aranarak ikincil hoparlör yapılabilir.

- PartyCast modundan çıkmak için herhangi bir hoparlördeki Bluetooth düğmesini 2 saniye basılı tutun.

3.3 AUX/USB Modu

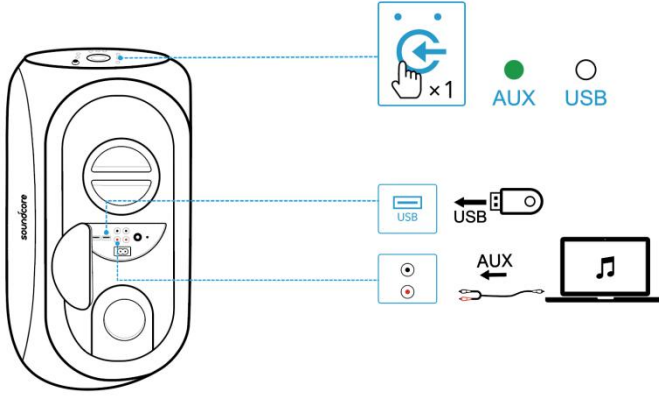
Bir ses kablosu bağlayın veya bir USB flaş bellek takın, ardından AUX in modu ile USB modu arasında geçiş yapmak için kaynak düğmesine basın (FAT32/MP3/WMA formatları desteklenir).



	Basma	Kaynak değiştirme
	2 saniye basılı tutma	AUX/USB Modundan çıkma
	Sabit yanan yeşil	AUX in modu
	Sabit yanan beyaz	USB modu



- Ses kablosu veya USB flaş bellek ürünle birlikte verilmez.
- AUX modunu kullanırken bağlı cihaz aracılığıyla ses çalma durumunu kontrol edin.

3.4 Kablolu Parti Modu

Kablolu bir parti zinciri oluşturmak için birden çok Soundcore Rave+ hoparlörü RCA kabloları aracılığıyla bağlayabilirsiniz. Ardından kablolu parti moduna girmek için kaynak düğmesine basın.

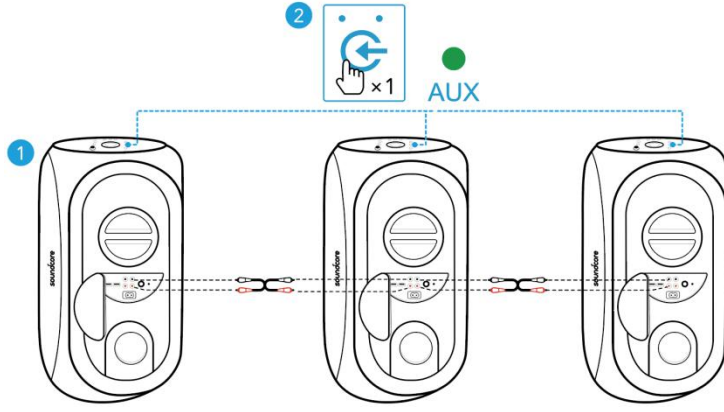

3.5 Düğme Kontrolleri

	Basma	Oynatma/Duraklatma
	Basma	Önceki parça
	Basma	Sonraki parça
	Döndürme	Ses seviyesini ayarlama
	Basma	BassUp'ı açma/kapatma

3.6 Işık Efektleri

Ortama parti havası getirmek için hoparlörünüzde ışık efektleri bulunmaktadır.

Açık konuma getirildiğinde ışık efektleri otomatik olarak açılır. Müzikle senkronize birden çok efekt arasında geçiş yapmak için ışık efekti düğmesine basın.

Işık efektlerini kapatmak için ışık efekti düğmesini 2 saniye basılı tutun.

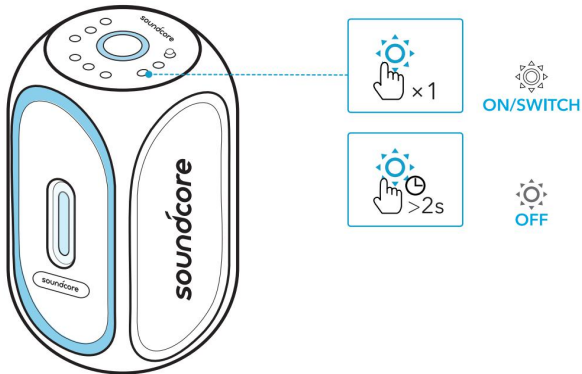

	Basma	Işık efektleri arasında geçiş yapma/Işık efektlerini açma
	2 saniye basılı tutma	Işık efektlerini kapatma

 Soundcore uygulamasından da mevcut tüm ışık efektlerini tek tek inceleyebilirsiniz.

3.7 Mikrofon Bağlantısı

En iyi performans için kablolu parti modundayken mikrofon (ürünle birlikte verilmez) kullanın.

Mikrofonu **MIC** bağlantı noktasına bağlayın. **MIC ECHO** ses seviyesi topunu döndürerek mikrofon ses seviyesini ayarlayabilirsiniz.

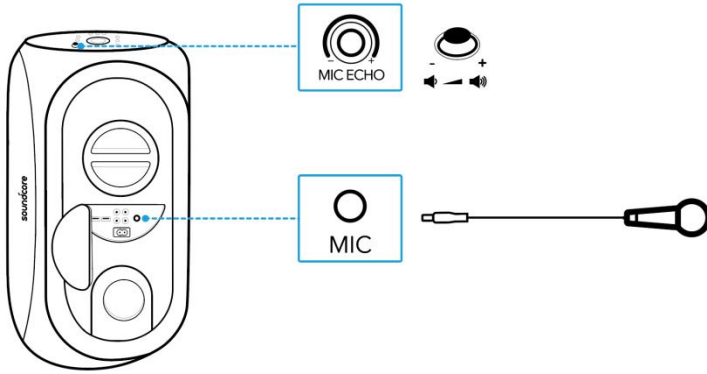

4 Soundcore Uygulaması

Gelişmiş kullanım deneyimi için Soundcore uygulamasını indirin.

- Bluetooth bağlantısını ayarlayın
- Ürün bilgilerini kontrol edin
- Yazılım donanımını güncelleyin
- Pil durumunu görüntüleyin
- Düğme kontrollerini özelleştirin
- Birden çok ışık efekti arasında geçiş yapın
- Işık ve ses varyasyonları desteği için DJ modunu açın
- Parti oyunlarının keyfini çıkarın
- BassUp moduna geçiş yapın
- EQ modları arasında geçiş yapın
- Otomatik kapanma süresi ayarlayın

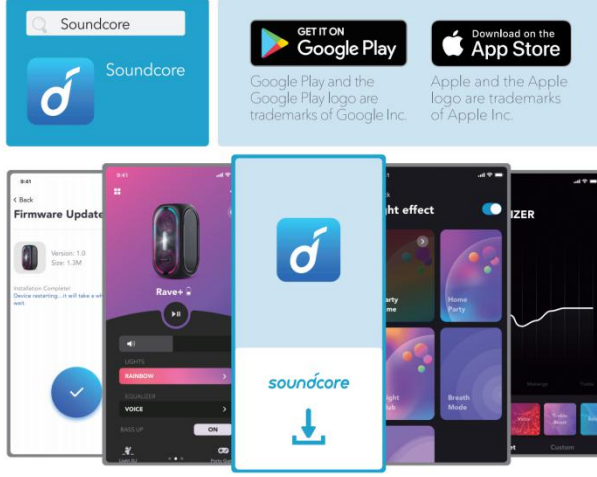

5 Teknik Özellikler

 Teknik özellikler önceden bildirilmeksizin değiştirilebilir.

Giriş	100V-240V AC~, 50/60Hz
Şarj çıkışı	5 V = 2,1 A
Ses çıkış gücü	160W
Pil kapasitesi	4900 mAh / 7,4 V x 2
Şarj süresi	Yakl. 5 saat
Çalma süresi (ses seviyesine ve müzik içeriğine göre değişiklik gösterir)	24 saate kadar
Su geçirmezlik seviyesi	IPX4
USB ses formatı	.mp3, .wma
Bluetooth sürümü	V5.0
Bluetooth aralığı	20 m / 66 ft

1 充電

1.1 本製品の充電

本製品の充電には、付属の AC アダプターを使用してください。

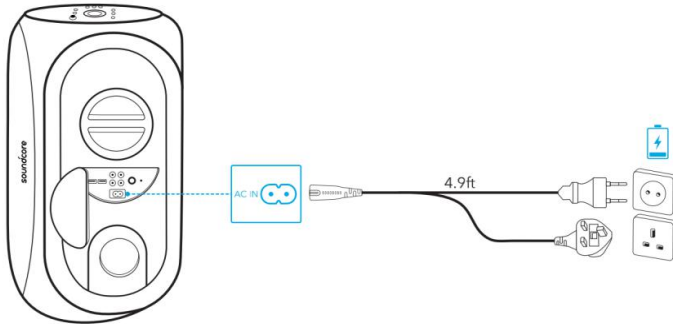

	バッテリー残量 25%未満
	バッテリー残量 25%~50%
	バッテリー残量 51%~75%
	バッテリー残量 76%~95%
	バッテリー残量 95%超



- 本製品を初めて使用する際には、フル充電してください。これにより、内蔵バッテリーの寿命を延ばすことができます。
- 充電が完了したら、スピーカーを電源から取り外してください。充電完了後は、充電し続けないでください。

1.2 バッテリー残量の確認

	バッテリー残量 15%未満
	バッテリー残量 15%~25%
	バッテリー残量 26%~50%
	バッテリー残量 51%~75%
	バッテリー残量 76%~100%



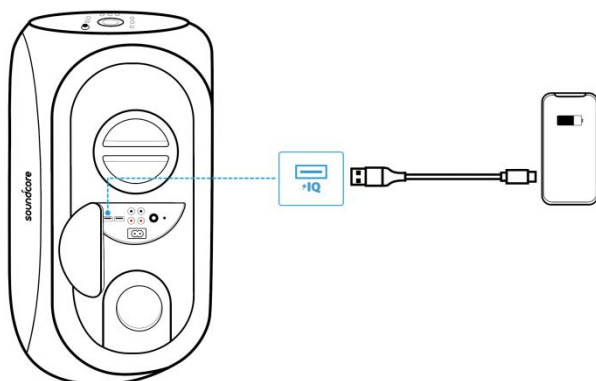

1.3 USB 機器の充電

本製品の背面にある Power IQ ポートを使用して、モバイル機器を充電できます。

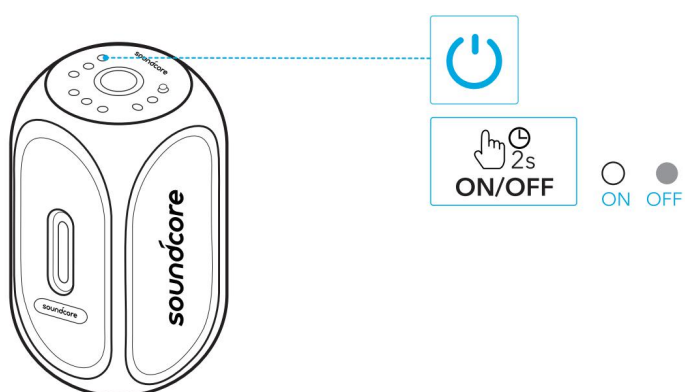

2 電源オン/オフ



	2 秒間長押し	電源オン
	白色で点灯	
	2 秒間長押し	電源オフ
	消灯	



- 長期間使用しない場合には、AC 主電源コンセントから電源ケーブルを取り外してください。

- 30 分にわたってオーディオ出力がない場合には、スピーカーの電源が自動的にオフになります。

3 本製品の使用

3.1 Bluetooth ペアリング

本製品では、Bluetooth 対応デバイスから音楽を聴くことができます。

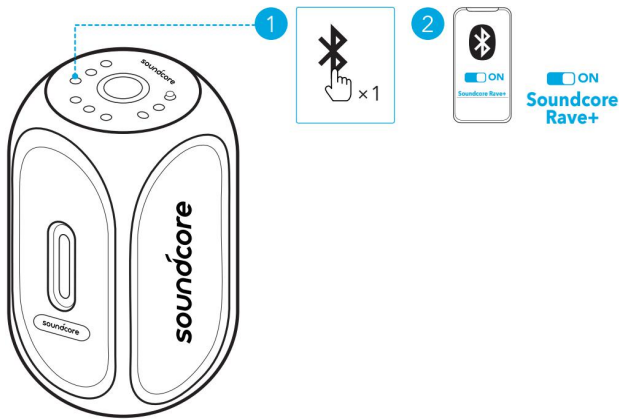

	押す	Bluetooth ペアリングモードに入る
	青色に点滅	ペアリング中
	青色に点灯	ペアリング完了



- Soundcore スピーカーの電源をオンにすると常に、前回接続したデバイスが Bluetooth 動作範囲内で利用可能な場合は、これに自動的に接続されます。接続されない場合は、Bluetooth ボタンを押して Bluetooth ペアリングモードに切り替えてください。

3.2 PartyCast モード

最大 100 台の Soundcore Rave+スピーカー、または PartyCast 機能を搭載する Soundcore スピーカーに一度にワイヤレス接続できます。

1. ご利用の機器に既に接続されている Soundcore Rave+ (こちらが Primary Speaker (親機) となります) の Bluetooth ボタンを 2 秒間長押しします。LED インジケーターがゆっくりと白色で点滅するのを確認します。

2. 接続したい他の Soundcore Rave+ (こちらが Secondary Speaker (子機) となります) の Bluetooth ボタンも同様に 2 秒間長押しします。Bluetooth ボタンを 2 回押して LED インジケータが白色で速く点滅を確認します。

→ 約 10 秒ほどで子機が親機とペアリングされます。正常に接続されると、親機の Bluetooth インジケータは引き続き白く点滅し、子機は白く点灯します。

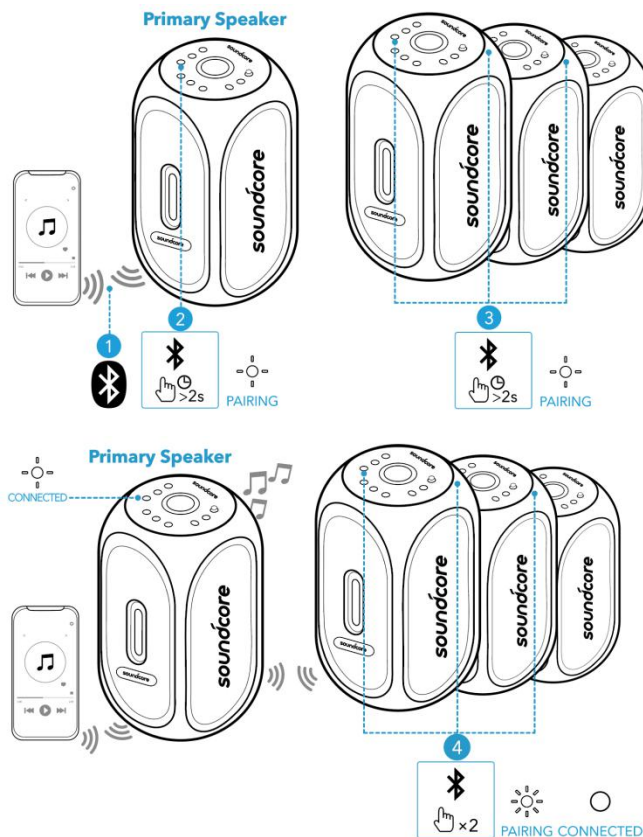

	2 秒間長押し	PartyCast モードに切り替える
	白色でゆっくりと点滅 (親機)	PartyCast ペアリング中
	白色で速く点滅 (子機)	
	白色でゆっくりと点滅 (親機)	PartyCast 接続済み
	白の点灯 (子機)	



PartyCast モードに正常に切り替わった場合:

- 親機のみを制御することで、すべてのスピーカーの電源オフ、音量調節、ライトモードの切り替えを行うことができます。
- 各子機で個別に電源オフまたはライトモードの切り替えを行うことができます。
- 各子機の音量は個別に調節できません。
- 子機はいずれも、Bluetooth ボタンを 2 回押して、スマートフォンに接続することで、親機に切り替えることができます。親機はいずれも、Bluetooth ボタンを 2 回押して、利用可能な親機を検索することで、子機に切り替えることができます。
- PartyCast モードを終了するには、いずれかのスピーカーの PartyCast ボタンを 2 秒間長押しします。

3.3 AUX/USB モード

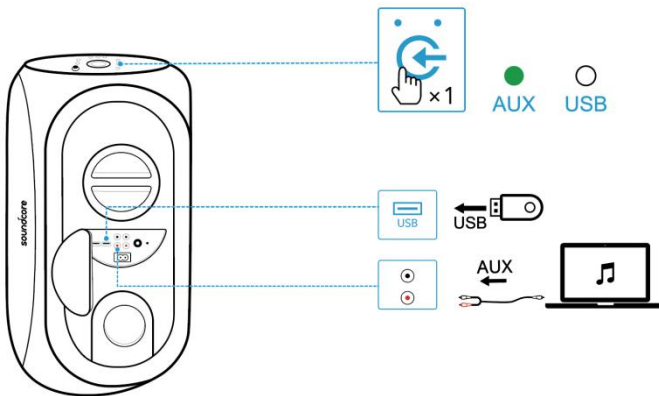
オーディオケーブルを差し込むか、USB フラッシュドライブを挿入して、ソースボタンを押し、AUX 入力モードと USB モードを切り替えます(FAT32 / MP3 / WMA 形式をサポート)。



	押す	ソースを切り替える
	2 秒間長押し	AUX/USB モードを終了
	緑色で点灯	AUX 入力モード
	白色で点灯	USB モード





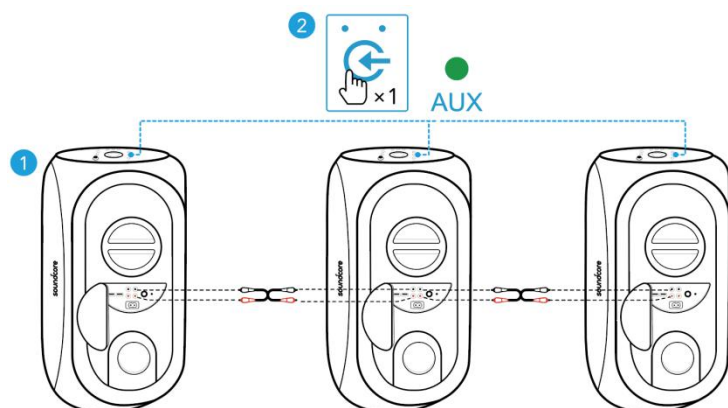

- オーディオケーブルまたは USB フラッシュドライブは付属しません。
- AUX モードを使用するには、接続デバイスの再生機能で操作してください。

3.4 有線パーティーモード

複数の Soundcore Rave+スピーカーを RCA ケーブルで接続して、有線パーティーチェーンを作ることができます。その後、ソースボタンを押すと、有線パーティーモードに切り替わります。



3.5 ボタンコントロール

	押す	再生 / 一時停止
	押す	戻る
	押す	次へ
	回転	音量の調節
	押す	BassUp のオン / オフ

3.6 ライトエフェクト

このスピーカーは、パーティーモードに合ったライトエフェクトをサポートします。

電源をオンにすると、ライトエフェクトが自動的にオンになります。ライトエフェクトボタンを押して、複数の音楽同期ライトエフェクトを切り替えてください。

ライトエフェクトをオフにするには、ライトエフェクトボタンを 2 秒間長押しします。

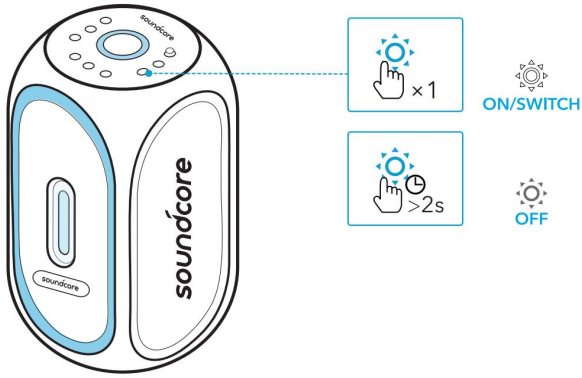

	押す	ライトエフェクトを切り替える / ライトエフェクトをオンにする
	2 秒間長押し	ライトエフェクトをオフにする

 Soundcore アプリでも、利用可能なすべてのライトエフェクトを確認できます。

3.7 マイクの接続

最高の性能を利用するには、有線パーティーチェーンモードでマイク (付属しません) を使用してください。

マイクを MIC ポートに接続します。MIC ECHO 音量ノブを回して、マイク音量を調整できます。

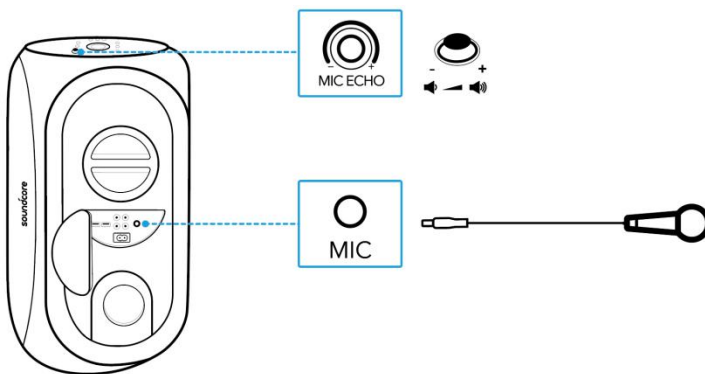

4 Soundcore アプリ

Soundcore アプリをダウンロードすると、より高度な操作を行うことができます。

- Bluetooth 接続をセットアップする
- 製品情報を確認する
- ファームウェア更新

- バッテリーステータスを示す
- ボタンコントロールをカスタマイズする
- 複数のライトエフェクトの間で切り替える
- ライト DJ モードで、さまざまなライトとサウンドをサポートする
- パーティーゲームを楽しむ
- BassUp モードを切り替える
- EQ モードを切り替える
- 自動電源オフの時間を設定する

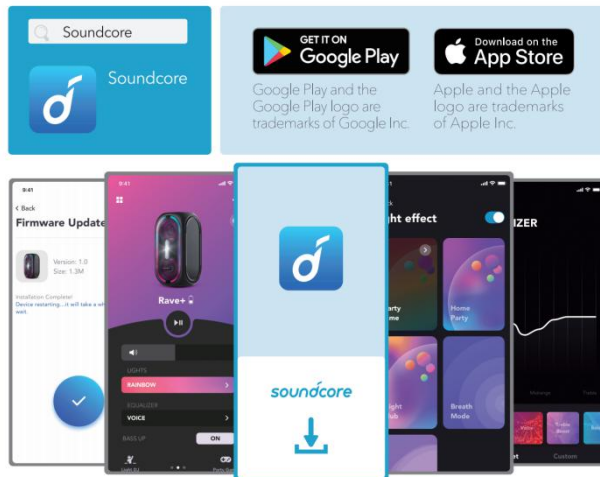

5仕様

 仕様は予告なく変更されることがあります。

入力	100V-240V AC、50/60Hz
充電出力	5 V = 2.1 A
オーディオ出力	160W
バッテリー容量	4900 mAh / 7.4 V x 2
充電時間	約 5 時間
再生可能時間 (音量や再生コンテンツにより異なる)	最大 24 時間
防水レベル	IPX4
USB オーディオフォーマット	.mp3、.wma
通信方式	Bluetooth 5
Bluetooth 動作範囲	20 m

1 충전

1.1 스피커 충전

제공된 AC 전원 코드를 사용하여 스피커를 충전합니다.

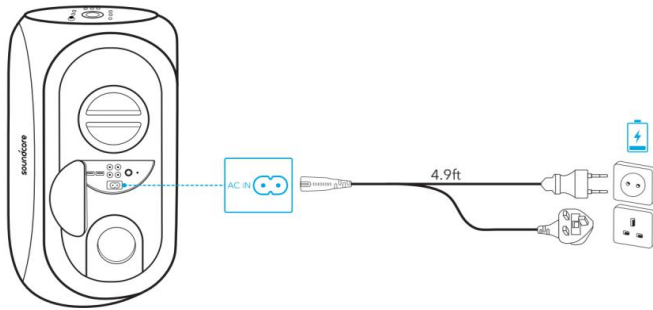

	배터리 수준 25% 미만
	배터리 수준 25%~50%
	배터리 수준 51%~75%
	배터리 수준 76%~95%
	배터리 수준 95% 초과



- 처음 사용 전에 스피커를 완전히 충전하면 내장 배터리의 수명이 연장됩니다.
- 완전히 충전되면 충전기에서 스피커를 분리합니다. 완전히 충전된 후에는 스피커를 충전하지 마십시오.

1.2 배터리 잔량 확인

	배터리 수준 15% 미만
	배터리 수준 15%~25%
	배터리 수준 26%~50%
	배터리 수준 51%~75%

○ ○ ○ ○	배터리 수준 76%~100%
---------	-----------------

1.3 USB 장치 충전

이 스피커 후면의 전원 IQ 포트에 연결하여 모바일 장치를 충전합니다.

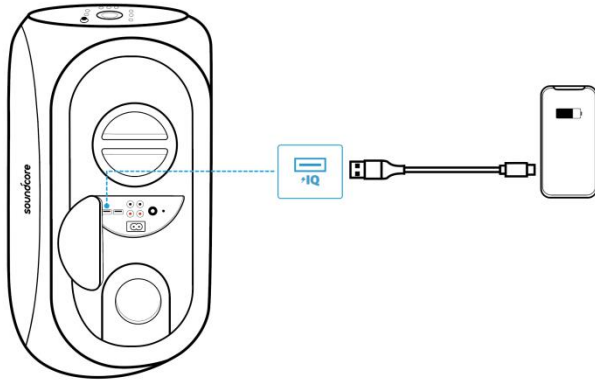

2 전원 켜기/끄기

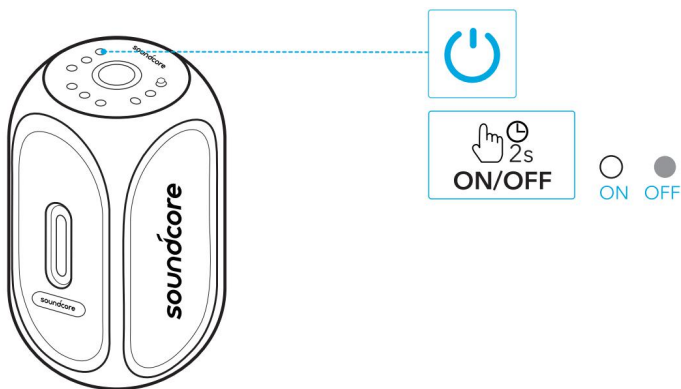

	2 초간 길게 누릅니다.	전원 켜짐
	흰색으로 유지됨	
	2 초간 길게 누릅니다.	전원 꺼짐
	꺼짐	



- 장기간 사용하지 않을 경우 AC 주 콘센트에서 전원 케이블을 뽑으십시오.

- 이 스피커는 오디오가 입력되지 않을 경우 30 분 후에 자동으로 꺼집니다.

3 스피커 사용

3.1 Bluetooth 페어링

이 스피커를 사용하면 Bluetooth 지원 장치를 통해 음악을 즐길 수 있습니다.

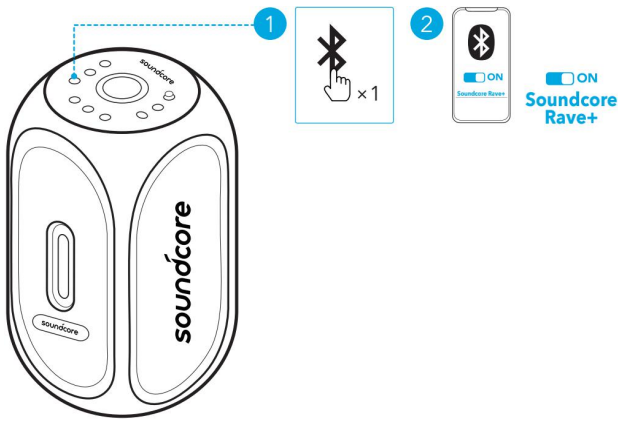

	누릅니다.	Bluetooth 페어링 모드 수행
	파란색으로 깜박임	Bluetooth 페어링
	파란색 유지	Bluetooth 연결됨



- Soundcore 스피커의 전원을 켤 때마다, Bluetooth 범위 내에서 사용 가능한 경우 마지막으로 연결되었던 장치에 자동으로 연결됩니다. 감지되지 않는 경우 Bluetooth 버튼을 눌러 페어링 모드로 들어갑니다.

3.2 PartyCast 모드

PartyCast 기능을 함께 사용하면 Soundcore Rave+ 스피커 또는 Soundcore 스피커를 최대 100 개까지 무선으로 연결할 수 있습니다.

1. 현재 장치에 기본 스피커로 연결되어 있는 Soundcore Rave+에서 Bluetooth 버튼을 2 초간 길게 누릅니다.
 2. 연결하려는 다른 Soundcore Rave+ 스피커에서 1 단계를 반복한 다음 Bluetooth 버튼을 두 번 눌러 해당 스피커를 PartyCast 페어링에서 보조 스피커로 만듭니다.
- 보조 스피커는 자동으로 기본 스피커와 연결됩니다.

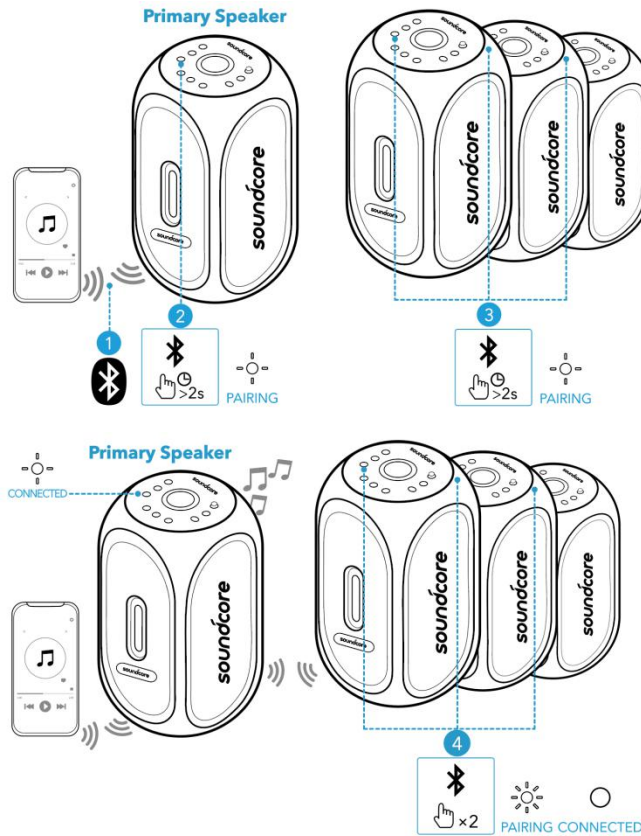

	2 초간 길게 누릅니다.	PartyCast 모드 시작
	흰색으로 느리게 깜박임(기본 스피커)	PartyCast 페어링
	흰색으로 빠르게 깜박임(보조 스피커)	
	흰색으로 느리게 깜박임(기본 스피커)	PartyCast 연결됨
	흰색으로 계속 켜져 있음(보조 스피커)	



PartyCast 모드가 성공적으로 시작되었을 때:

- 주 스피커만 제어함으로써 모든 스피커의 전원을 끄거나, 볼륨을 조절하거나, 라이트 모드를 전환할 수 있습니다.
- 각 보조 스피커의 전원을 개별적으로 끄거나 라이트 모드를 전환할 수 있습니다.
- 각 보조 스피커의 볼륨을 개별적으로 조절할 수는 없습니다.
- Bluetooth 버튼을 두 번 누르고 스마트폰에 연결하여 보조 스피커를 주 스피커로 전환할 수 있습니다. Bluetooth 버튼을 두 번 누르고 사용 가능한 주 스피커를 검색하여 주 스피커를 보조 스피커로 전환할 수 있습니다.
- PartyCast 모드를 종료하려면 스피커 중 하나의 Bluetooth 버튼을 2 초간 길게 누릅니다.

3.3 AUX/USB 모드

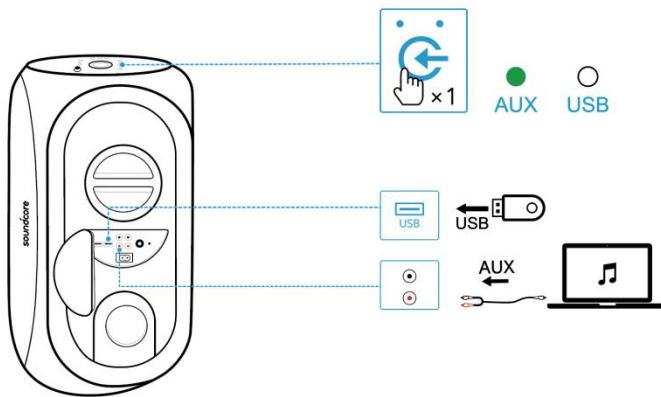
오디오 케이블을 연결하거나 USB 플래시 드라이브를 삽입한 후 소스 버튼을 눌러 AUX 입력 모드와 USB 모드를 전환합니다(FAT32/MP3/WMA 형식 지원).



	누릅니다.	소스를 전환합니다.
	2 초간 길게 누릅니다.	AUX/USB 모드 종료
	초록색으로 유지됨	AUX 입력 모드
	흰색으로 유지됨	USB 모드



- 오디오 케이블이나 USB 플래시 드라이브는 제공되지 않습니다.
- AUX 모드를 사용할 때는 연결된 장치를 통해 오디오 재생을 제어하십시오.

3.4 유선 Party 모드

RCA 케이블을 통해 여러 개의 Soundcore Rave+ 스피커를 연결하여 Wired Party Chain 을 구성할 수 있습니다. 그런 다음 source 버튼을 눌러 Wired Party 모드로 들어갑니다.

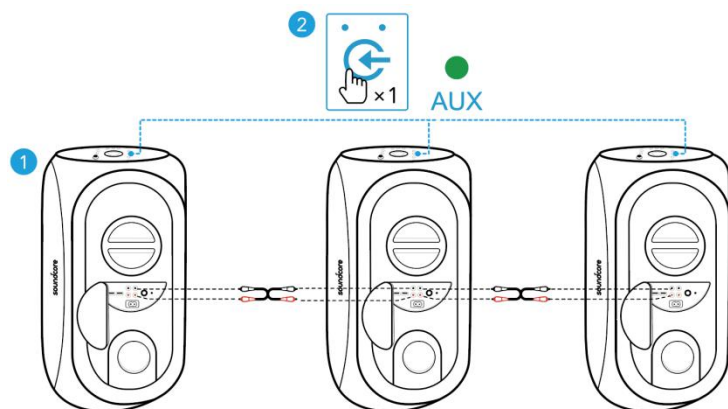

3.5 버튼 컨트롤

	누릅니다.	재생/일시중지
	누릅니다.	이전 트랙
	누릅니다.	다음 트랙
	회전	볼륨 조정
	누릅니다.	BassUp 켜기/끄기

3.6 빛 효과

이 스피커는 파티 분위기를 위한 빛 효과를 갖추고 있습니다.

전원을 켜면 빛 효과가 자동으로 켜집니다. 빛 효과 버튼을 눌러, 음악에 동기화된 여러 개의 빛 효과를 전환합니다.

빛 효과를 끄려면 빛 효과 버튼을 2 초간 길게 누릅니다.

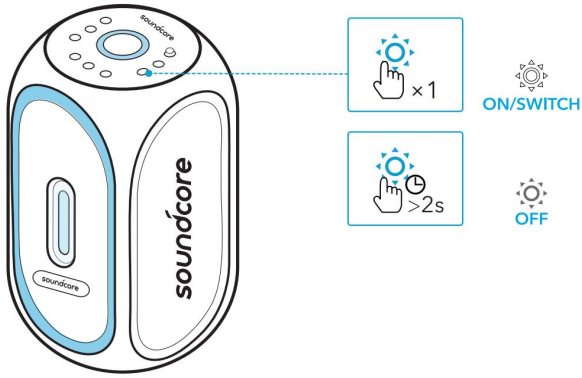

☀️	누릅니다.	빛 효과 전환/빛 효과 켜기
	2 초간 길게 누릅니다.	빛 효과 끄기

☰ Soundcore 앱에서 사용 가능한 모든 빛 효과를 확인할 수도 있습니다.

3.7 마이크 연결

Wired Party Chain 모드에서는 최적의 성능을 위해 마이크(별도 구매)를 사용하십시오.

MIC 포트에 마이크를 연결합니다. **MIC ECHO** 볼륨 노브를 회전하여 마이크 볼륨을 조정할 수 있습니다.

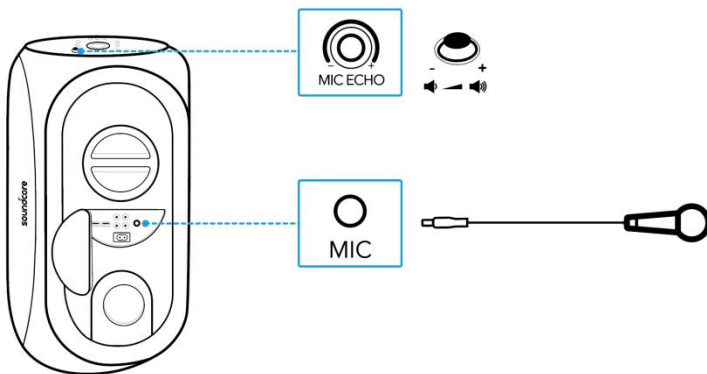

4 Soundcore 앱

경험 향상을 위해 Soundcore 앱을 다운로드합니다.

- Bluetooth 연결 설정

- 제품 정보 확인
- 펌웨어 업데이트
- 배터리 상태 표시
- 버튼 컨트롤 사용자 지정
- 여러 개의 빛 효과에서 전환
- 빛과 사운드 변화를 지원하는 빛 DJ 모드
- 파티 게임 즐기기
- BassUP 모드 전환
- EQ 모드 전환
- 오디오 전원 꺼짐 시간 설정

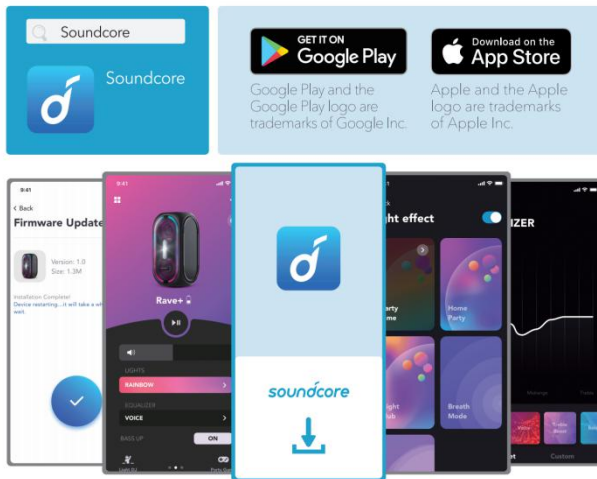

5 사양

 사양은 사전 통지 없이 변경될 수 있습니다.

입력	100V-240V AC~, 50/60Hz
충전	5V = 2.1 A
오디오 출력 전력	160W
배터리 용량	4900 mAh / 7.4 V x 2
충전 시간	약 5 시간
재생 시간(볼륨 수준과 음악 콘텐츠에 따라 달라짐)	최대 24 시간

방수 수준	IPX4
USB 오디오 포맷	.mp3, .wma
Bluetooth 버전	V5.0
Bluetooth 범위	20 m/66 ft

1 充电

1.1 为音箱充电

使用提供的交流电源线为本音箱充电。

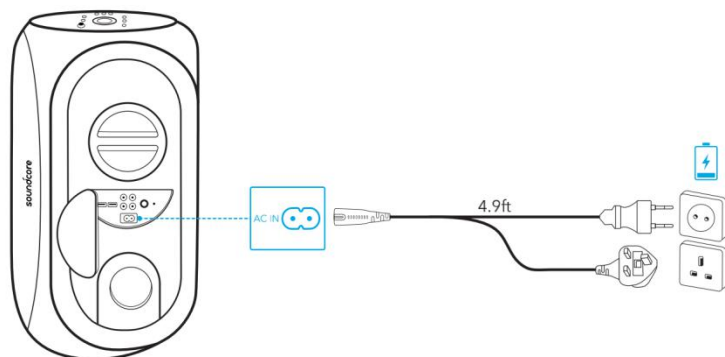

	电池电量 <25%
	电池电量为 25% - 50%
	电池电量为 51% - 75%
	电池电量为 76% - 95%
	电池电量 >95%



- 首次使用前，请为本音箱充满电，从而延长内置电池的使用寿命。
- 充满电后，断开音箱与电源的连接。请勿长时间充电。

1.2 检查电池电量

	电池电量 <15%
	电池电量为 15% - 25%
	电池电量为 26% - 50%
	电池电量为 51% - 75%
	电池电量为 76% - 100%

1.3 为 USB 设备充电

使用本音箱背面的 Power IQ 端口为移动设备充电。

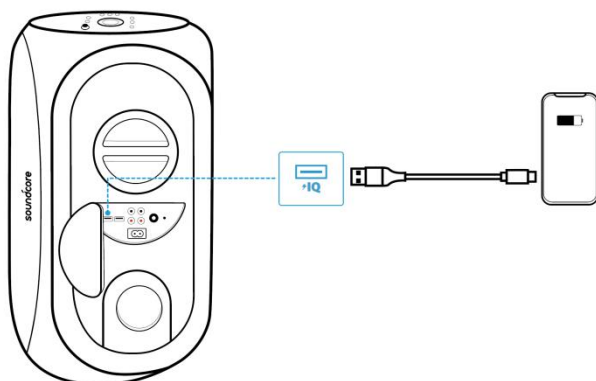

2 打开/关闭电源

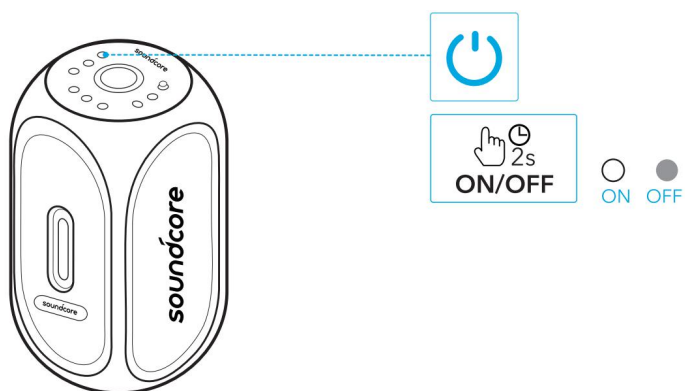

	按住 2 秒钟	打开电源
	白色常亮	
	按住 2 秒钟	关闭电源
	指示灯熄灭	







- 长时间不使用时，请从交流电源插座上拔下电源线。
- 如果超过 30 分钟没有音频输入，音箱将自动关闭电源。

3 使用音箱

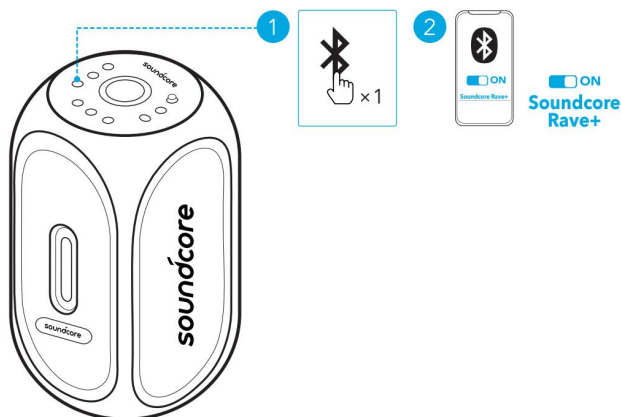
3.1 蓝牙配对

使用本音箱，您可以通过蓝牙设备欣赏音乐。



	按下	进入蓝牙配对模式
	蓝色闪烁	蓝牙配对
	蓝色常亮	蓝牙已连接



- 每次打开 Soundcore 音箱电源时，如果上次连接的设备在蓝牙范围内，其将自动连接到该设备。如果未曾连接设备，请按下蓝牙按钮进入蓝牙配对模式。

3.2 PartyCast 模式

使用 PartyCast 功能，可通过无线连接最多接入 100 台 Soundcore Rave+ 音箱或 Soundcore 音箱。

1. 在当前作为主音箱与设备连接的 Soundcore Rave+ 音箱上按住蓝牙按钮 2 秒钟。
2. 在另一台需要连接的 Soundcore Rave+ 音箱上重复步骤 1，然后按下蓝牙按钮两次，使其成为辅助音箱并进入 PartyCast 配对。
→ 辅助音箱将自动连接至主音箱。

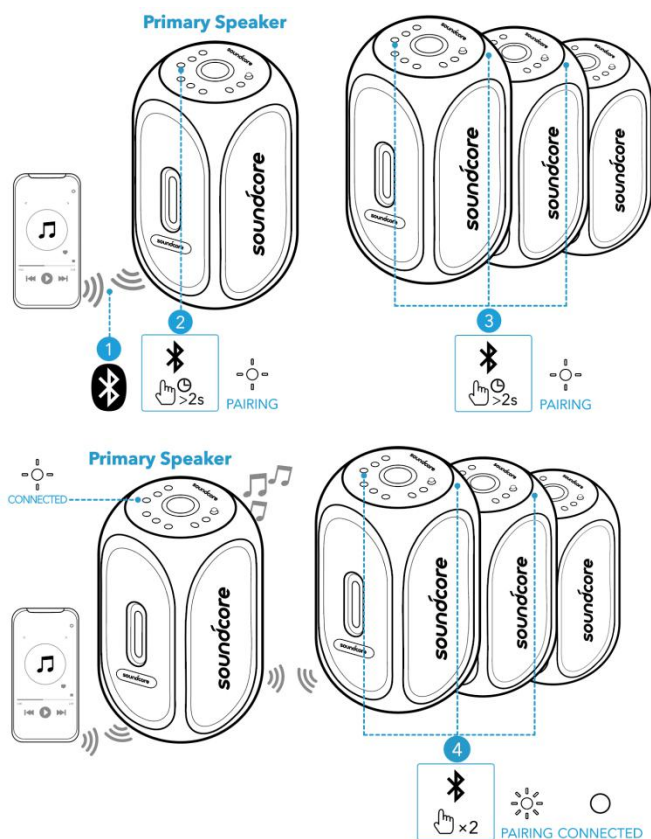

	按住 2 秒钟	进入 PartyCast 模式
	白色慢闪 (主音箱)	正在进行 PartyCast 配对
	白色快闪 (辅助音箱)	
	白色慢闪 (主音箱)	已通过 PartyCast 连接
	白色常亮 (辅助音箱)	

成功进入 PartyCast 模式后：

- 您只需控制主音箱，即可对所有音箱进行关闭电源、调整音量或切换灯光模式等操作。
- 您可以分别关闭每个辅助音箱的电源或切换其灯光模式。
- 您无法分别调整每个辅助音箱的音量。
- 只需按下两次蓝牙按钮并连接至您的智能手机，即可将任一辅助音箱切换为主音箱。只需按下两次蓝牙按钮并搜索可用的主音箱，即可将任一主音箱切换为辅助音箱。
- 要退出 PartyCast 模式，请按住任一音箱上的蓝牙按钮 2 秒钟。

3.3 AUX/USB 模式

插入音频线或插入 U 盘，然后按信号源按钮，在 AUX 输入模式与 USB 模式（支持 FAT32/MP3/WMA 格式）之间切换。

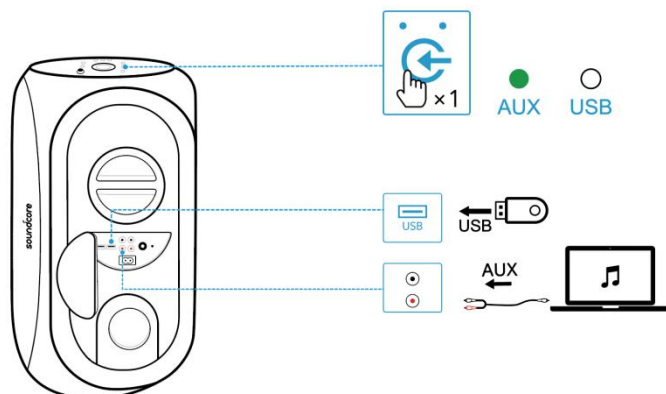

	按下	切换信号源
	按住 2 秒钟	退出 AUX/USB 模式
	绿色常亮	AUX 输入模式
	白色常亮	USB 模式



- 本音箱未提供音频线和 U 盘。
- 使用 AUX 模式时，将通过连接的设备控制音频播放。

3.4 有线派对模式

您可以通过 RCA 线连接多个 Soundcore Rave+ 音箱，组成有线派对链。然后按下信号源按钮，进入有线派对模式。

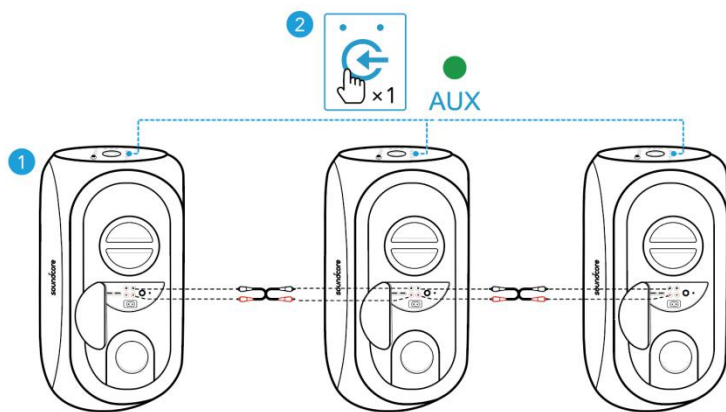

3.5 按钮控制

	按下	播放/暂停
	按下	上一曲目
	按下	下一曲目
	循环播放	调整音量
	按下	打开/关闭 BassUp

3.6 灯光效果

本音箱配备有灯光效果，能够营造出派对氛围。

接通电源后，灯光效果将自动开启。按下灯光效果按钮，切换多种与音乐同步的灯光效果。

如需关闭灯光效果，请按住灯光效果按钮 2 秒钟。

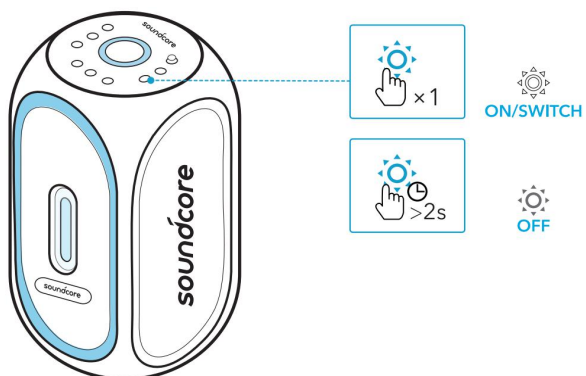

	按下	打开/切换灯光效果
	按住 2 秒钟	关闭灯光效果

 您可以在 Soundcore 应用中查看所有可用的特定灯光效果。

3.7 麦克风连接

为实现最佳的音箱效果，请在有线派对链模式下使用麦克风（未提供）。

将麦克风连接至 **MIC** 端口。旋转 **MIC ECHO** 音量旋钮即可调节麦克风音量。

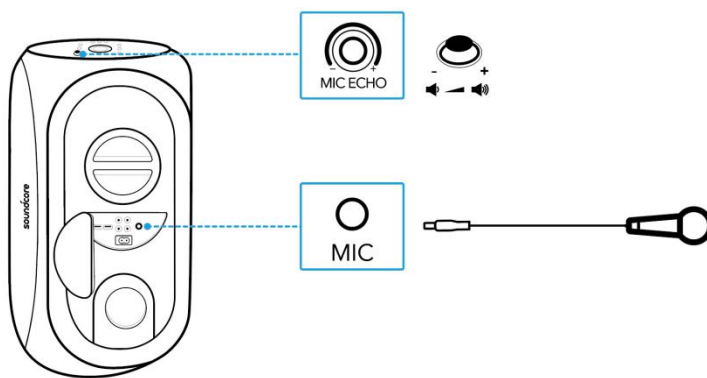

4 Soundcore 应用

下载 Soundcore 应用，获得更好的产品使用体验。

- 设置蓝牙连接
- 查看产品信息
- 更新固件
- 指示电池状态
- 自定义按钮控制
- 切换多种灯光效果
- 灯光 DJ 模式支持灯光和声音变化
- 享受派对游戏
- 切换 BassUp 模式
- 切换 EQ 模式
- 设置自动关机时间

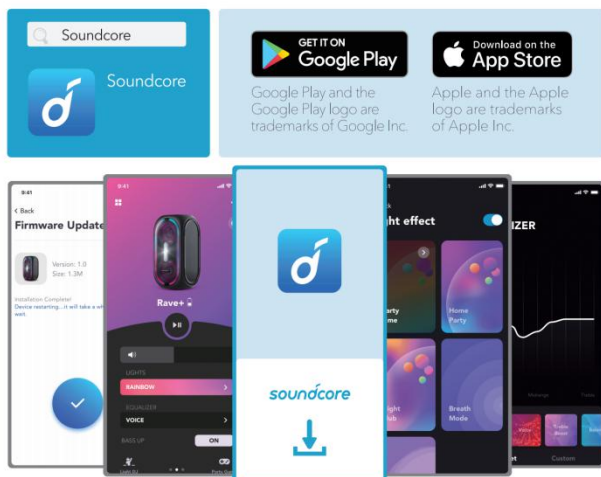

5 规格

 规格如有变更，恕不另行通知。

输入	100V-240V AC~, 50/60Hz
充电输出	5 V = 2.1 A
音频输出功率	160W
电池容量	4900 mAh / 7.4 V x 2
充电时间	大约 5 小时
播放时间（因音量和音乐内容而异）	长达 24 小时
防水等级	IPX4
USB 音频格式	.mp3、.wma
蓝牙版本	V5.0
蓝牙范围	20 m / 66 ft

1 充電

1.1 為揚聲器充電

使用隨附的 AC 電源線為您的揚聲器充電。

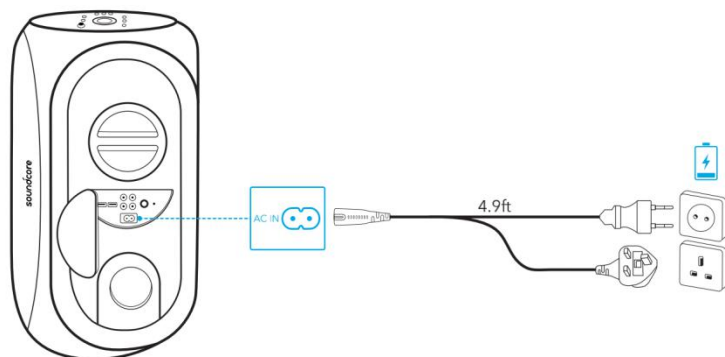

	電量 <25%
	電量 25% - 50%
	電量 51% - 75%
	電量 76% - 95%
	電量 >95%



- 初次使用前，請先將此揚聲器充飽電力，以延長內建電池的使用壽命。
- 電力完全充飽時請中斷連接揚聲器的電源。請勿進行長時間的充電。

1.2 檢查電池電量

	電量 <15%
	電量 15% - 25%
	電量 26% - 50%
	電量 51% - 75%
	電量 76% - 100%

1.3 為 USB 裝置充電

透過此揚聲器背面的 Power IQ 連接埠為您的行動裝置充電。

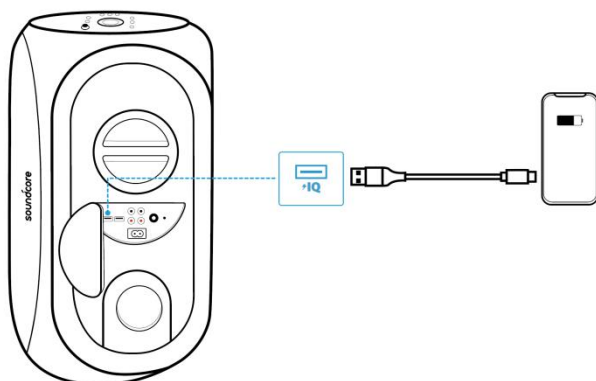

2 開啟/關閉電源

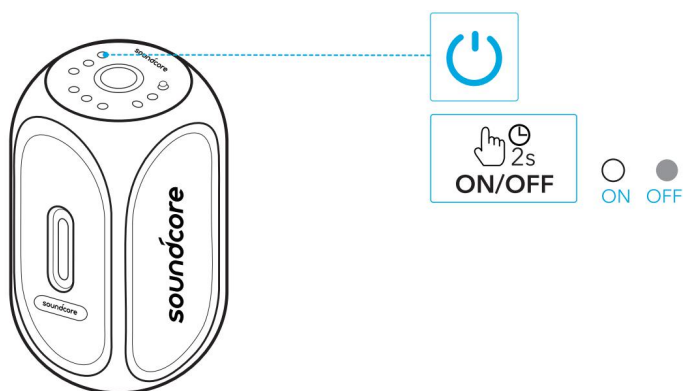

	按住 2 秒	電源開啟
	穩定亮起白燈	
	按住 2 秒	電源關閉
	指示燈熄滅	







- 當長時間不使用時，從 AC 電源插座拔下電源線。
- 如果無音訊輸入，此揚聲器將會在 30 分鐘後自動關機。

3 使用您的揚聲器

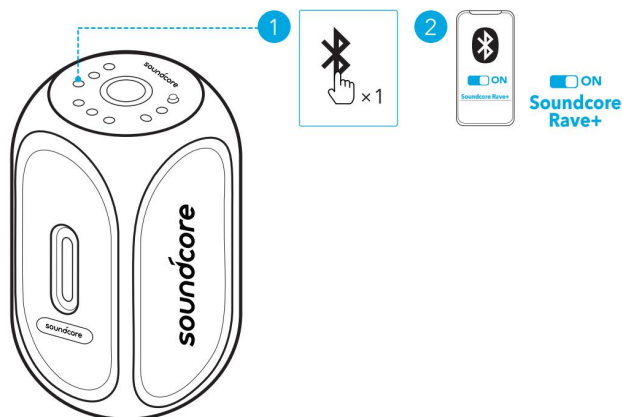
3.1 藍牙配對

使用此揚聲器，您可透過具備藍牙功能的裝置享受音樂。



	按下	進入藍牙配對模式
	閃爍藍燈	藍牙配對
	持續亮起藍燈	藍牙已連線



- 每次啟動 Soundcore 揚聲器的電源後，它將會自動連線至您上次連線的裝置（如果在藍牙範圍內的話）。如果沒有，請按下藍牙按鈕來進入藍牙配對模式。

3.2 PartyCast 模式

您可無線連接最多 100 個 Soundcore Rave+ 揚聲器或 Soundcore 揚聲器並搭配使用 PartyCast 功能。

1. 在目前連接至您裝置做為主要揚聲器的 Soundcore Rave+ 上，按住藍牙按鈕 2 秒。
2. 在您要連接的另一個 Soundcore Rave+ 揚聲器上重複步驟 1，然後按下藍牙按鈕 2 次，在 PartyCast 配對中將它們設為次要揚聲器。
→ 次要揚聲器將會自動連線至主要揚聲器。

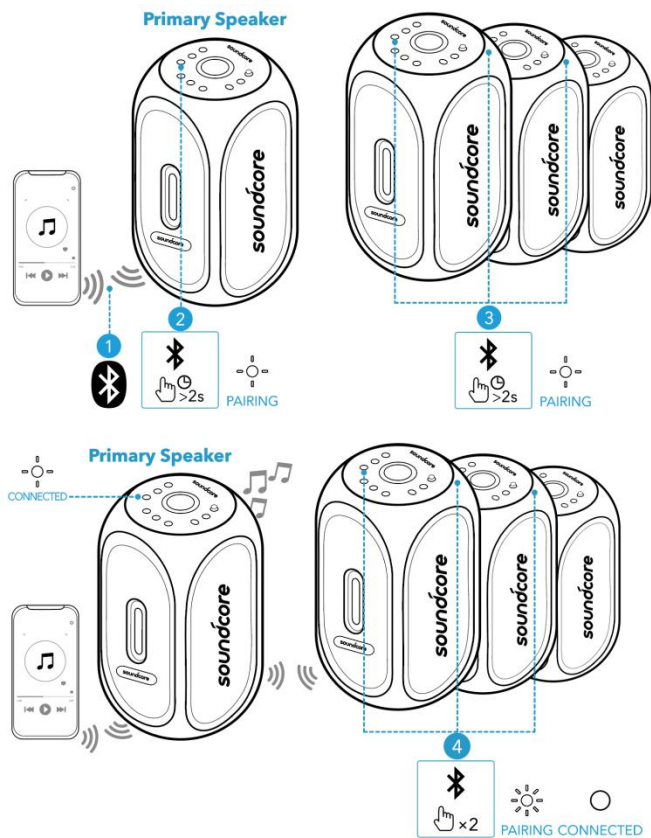

	按住 2 秒	進入 PartyCast 模式
	緩慢閃爍白燈（主要揚聲器）	PartyCast 配對中
	快速閃爍白燈（次要揚聲器）	
	緩慢閃爍白燈（主要揚聲器）	PartyCast 已連線
	穩定亮起白燈（次要揚聲器）	

當成功進入 PartyCast 模式時：

- 您只需控制主要揚聲器，就可以對所有揚聲器關機、調整音量或切換燈光模式；
- 您可以對個別次要揚聲器關機或切換燈光模式。
- 您無法個別調整次要揚聲器的音量。
- 按下藍牙按鈕兩次並連線至您的智慧型手機，可將任何次要揚聲器切換為主要揚聲器。按下藍牙按鈕兩次並搜尋可用的主要揚聲器，可將任何主要揚聲器切換為次要揚聲器。
- 如要結束 PartyCast 模式，按住任一個揚聲器上的藍牙按鈕約 2 秒。

3.3 AUX/USB 模式

插入音訊連接線或 USB 隨身碟，然後按下來源按鈕，即可在 AUX in 模式與 USB 模式間切換 (支援 FAT32 / MP3 / WMA 格式)。

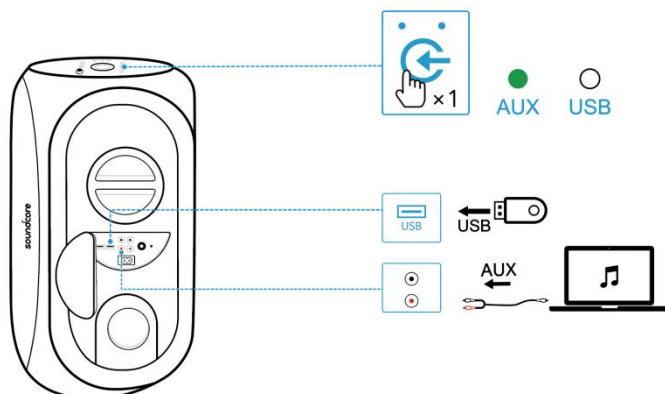

	按下	切換來源
	按住 2 秒	結束 AUX/USB 模式
	穩定亮起綠燈	AUX-in 模式
	穩定亮起白燈	USB 模式



- 音訊連接線或 USB 隨身碟未隨附。
- 使用 AUX 模式時，請透過連線的裝置來控制音訊播放。

3.4 有線派對模式

您可透過 RCA 連接線串聯多部 Soundcore Rave+ 揚聲器，建立有線派對鏈。然後按下來源按鈕以進入有線派對模式。

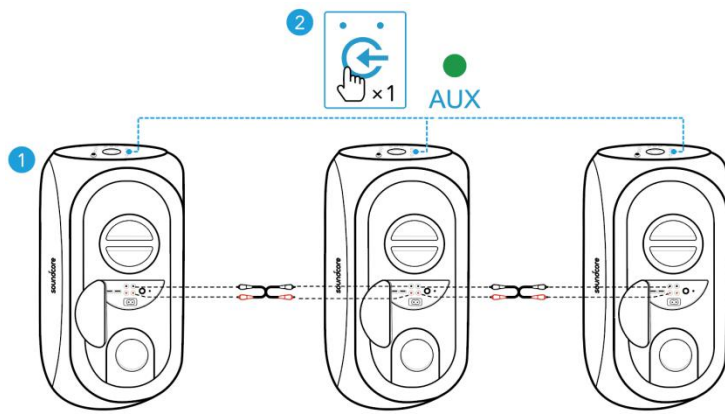

3.5 按鈕控制項

	按下	播放/暫停
	按下	上一首曲目
	按下	下一首曲目
	旋轉	調整音量
	按下	開啟/關閉 BassUp

3.6 燈光效果

您的揚聲器提供派對氣氛的燈光效果。

開機時，燈光效果會自動開啟。按下燈光效果按鈕以切換多種不同的音樂同步燈光效果。

如要關閉燈光效果，按住燈光效果按鈕 2 秒。

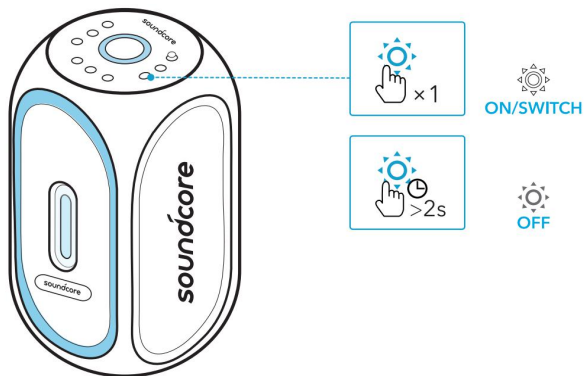

	按下	切換燈光效果 / 開啟燈光效果
	按住 2 秒	關閉燈光效果

 您也可以在此 Soundcore 應用程式中檢查所有可用的特定燈光效果。

3.7 麥克風連接

為取得最佳效能，在有線派對鏈模式下，請使用麥克風（未隨附）。

將麥克風連接至 **MIC** 連接埠。您可旋轉 **MIC ECHO** 音量旋鈕來調整麥克風音量。

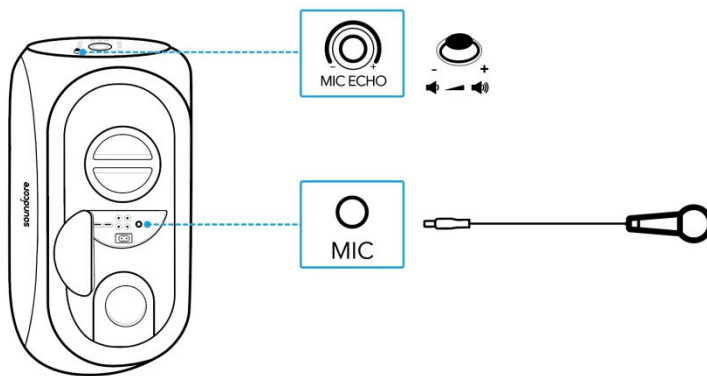

4 Soundcore 應用程式

下載 Soundcore 應用程式，享受更佳的體驗。

- 設定藍牙連線
- 檢查產品資訊
- 更新韌體
- 指出電池狀態
- 自訂按鈕控制項
- 在不同的燈光效果之間切換
- 燈光 DJ 模式支援燈光和聲音變化
- 享受派對遊戲
- 切換 BassUp 模式
- 切換 EQ 模式
- 設定自動關機時間

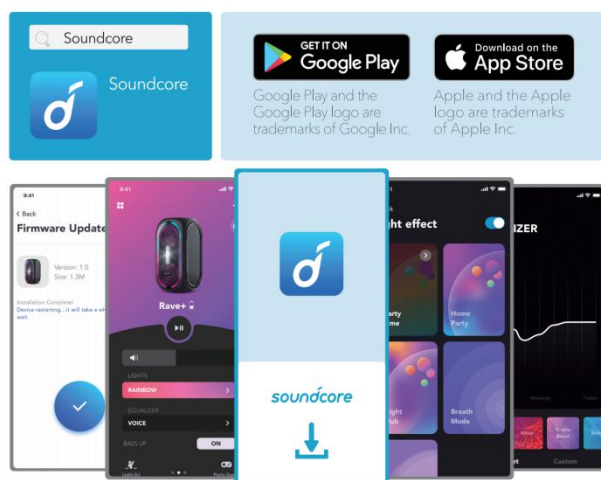

5 規格

 規格可能隨時變更，恕不另行通知。

輸入	100V-240V AC, 50/60Hz
充電輸出	5 V = 2.1 A
音訊輸出功率	160W
電池容量	4900 mAh / 7.4 V x 2
充電時間	約 5 小時
播放時間 (視音量大小與音樂內容而有所不同)	最多 24 小時
防水等級	IPX4
USB 音效格式	.Mp3、.wma
藍牙版本	V5.0
藍牙範圍	20 m / 66 ft

١ الشحن

١.١ شحن السماعات

استخدم كابل التيار المتردد المرفق لشحن سماعاتك.

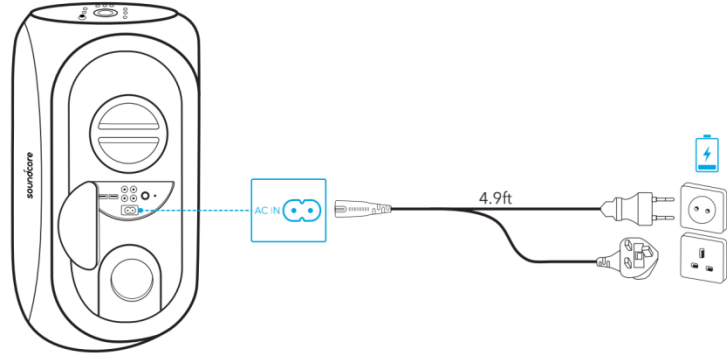





مستوى البطارية > ٢٥%	
مستوى البطارية ٢٥% - ٥٠%	
مستوى البطارية ٥١% - ٧٥%	
مستوى البطارية ٧٦% - ٩٥%	
مستوى البطارية < ٩٥%	



- اشحن السماعات شحنًا تامًا قبل الاستخدام الأول لإطالة عمر البطارية المدمجة.
- افصل السماعات من مصدر الإمداد بالطاقة بعد شحنها شحنًا تامًا. لا تشحن لمدد مطولة.

١.٢ فحص مستوى البطارية

مستوى البطارية > ١٥%	
مستوى البطارية ١٥% - ٢٥%	
مستوى البطارية ٢٦% - ٥٠%	
مستوى البطارية ٥١% - ٧٥%	
مستوى البطارية ٧٦% - ١٠٠%	

٣, ١ شحن أجهزة يو.إس.بي (USB)

اشحن أجهزتك المحمولة بواسطة منفذ "باور آي كيو" في الجزء الخلفي من السماعات.

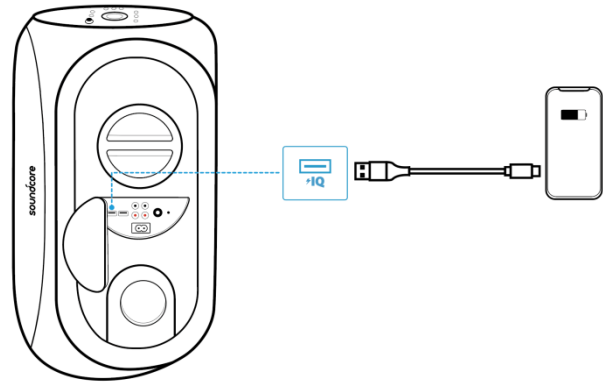

٢ التشغيل/إيقاف التشغيل

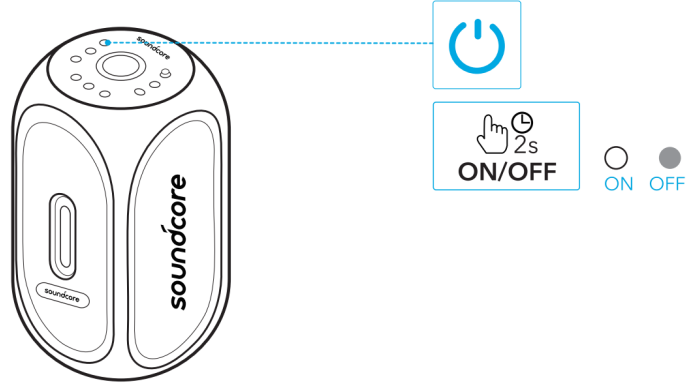

التشغيل	اضغط مع الاستمرار لمدة ثانيتين	
	أبيض مستمر	
إيقاف التشغيل	اضغط مع الاستمرار لمدة ثانيتين	
	انطفاء الإضاءة	



- افصل كابل التيار المتردد من مأخذ الكهرباء في حالة عدم استخدام السماعات لمدد مطولة.
- ستتوقف السماعات عن التشغيل تلقائيًا بعد ٣٠ دقيقة في حالة عدم وجود مُدخل صوتي.

٣ استخدام سماعاتك

٣.١ الربط بالبلوتوث

يمكنك بواسطة هذه السماعات الاستمتاع بالموسيقى عبر الأجهزة التي تدعم تقنية البلوتوث.

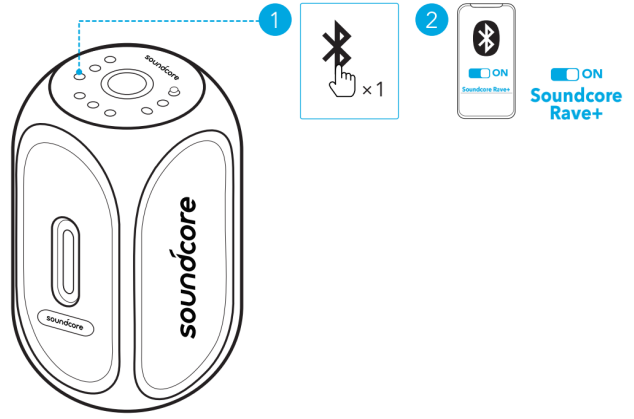

ادخل وضع الربط بالبلوتوث	اضغط	
الربط بالبلوتوث	وميض أزرق	
البلوتوث متصل	أزرق مستمر	



- في كل مرة تشغل سماعاتك من نوع ساوندكور، فإنها ستتصل تلقائياً مع الجهاز الأخير الذي اتصلت به السماعات بنجاح إذا كان متاحاً داخل نطاق البلوتوث. إذا لم يحدث ذلك، اضغط زر البلوتوث للدخول في وضع الارتباط بالبلوتوث.

٣.٢ وضع الحفلات

- يمكنك الاتصال لاسلكياً بما يصل إلى ١٠٠ سماعة ريف+ (Rave+) أو سماعات ساوندكور بواسطة خاصية بث الحفلات.
- اضغط مع الاستمرار لمدة ثانيتين على زر البلوتوث في سماعة ريف+ (Rave+) المتصلة حالياً بجهازك باعتبارها السماعة الأساسية.
- كرر الخطوة الأولى على باقي سماعات ساوندكور ريف+ (Rave+) التي ترغب في الاتصال بها ثم اضغط على زر البلوتوث مرتين لتجعلها سماعات ثانوية في وضع الارتباط الخاص ببث الحفلات.

ستتصل السماعة الثانوية تلقائياً مع السماعة الأساسية.

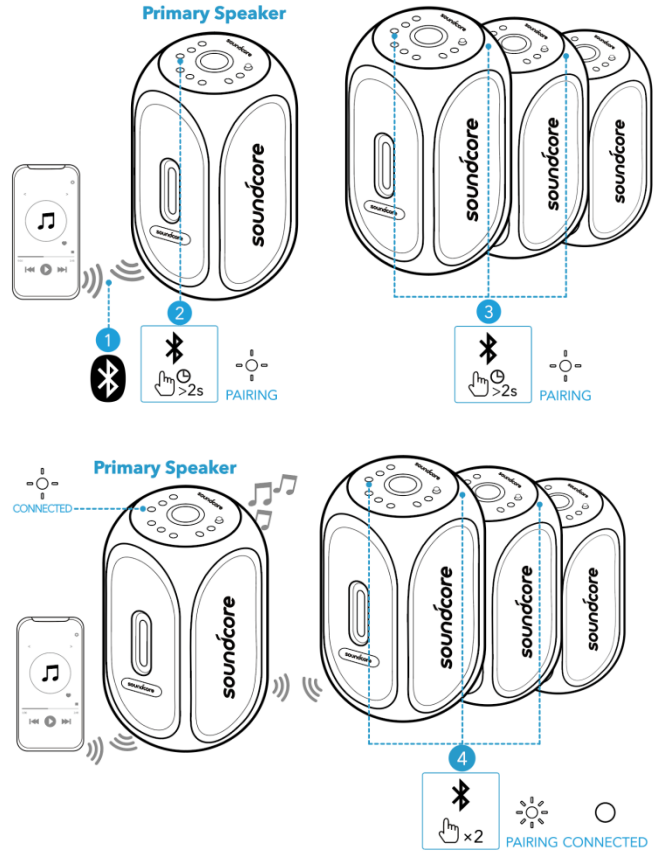

ادخل وضع بث الحفلات	اضغط مع الاستمرار لمدة ثانيتين	
الارتباط بوضع بث الحفلات	وميض أبيض بطيء (السماعة الأساسية)	
	وميض أبيض سريع (السماعة الثانوية)	
تم الاتصال بوضع بث الحفلات	وميض أبيض بطيء (السماعة الأساسية)	
	أبيض مستمر (السماعات الثانوية)	

عند الدخول بنجاح في وضع بث الحفلات:

- يمكنك إيقاف التشغيل أو ضبط درجة الصوت أو تحويل أوضاع الإضاءة لجميع السماعات من خلال التحكم بالسماعة الأساسية فقط.
- يمكنك إيقاف التشغيل أو تبديل أوضاع الإضاءة لكل سماعة ثانوية على حدة.
- لا يمكنك ضبط درجة الصوت لكل سماعة ثانوية على حدة.

- يمكن تحويل أي سماعة ثانوية إلى سماعة أساسية بالضغط على زر البلوتوث مرتين وتوصيلها بهاتفك الذكي. يمكن تحويل أي سماعة أساسية إلى سماعة ثانوية بالضغط على زر البلوتوث مرتين والبحث عن سماعة أساسية متاحة.
- للخروج من وضع بث الحفلات، اضغط مع الاستمرار لمدة ثانيتين على زر البلوتوث على أي سماعة.

٣.٣ وضع إيه.يو.إكس (AUX) / يو.إس.بي (USB)

قم بتوصيل كابل الصوت أو أدخل وحدة تخزين يو.إس.بي (USB)، ثم اضغط على زر المصدر للتبديل بين وضعي إيه.يو.إكس (AUX) ويو.إس.بي (USB) (يدعم تنسيقات FAT32 / MP3 / WMA).

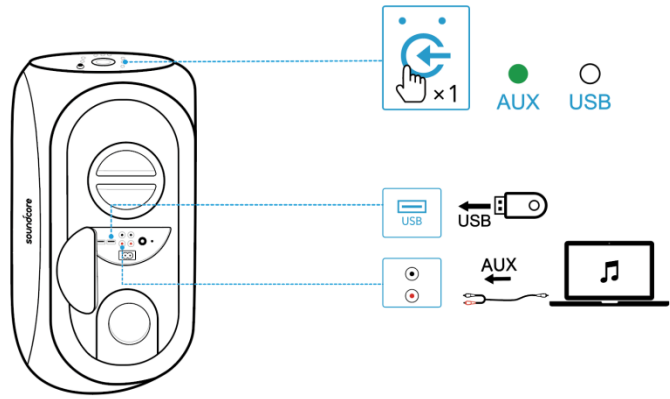

اضغط	بذل المصدر	
اضغط مع الاستمرار لمدة ثانيتين	الخروج من وضع إيه.يو.إكس (AUX) / يو.إس.بي (USB)	
أخضر مستمر	وضع إيه.يو.إكس (AUX)	
أبيض مستمر	وضع يو.إس.بي (USB)	



- كابل الصوت أو وحدة تخزين يو.إس.بي (USB) غير متوفران مع السماعات.
- عند استخدام وضع إيه.يو.إكس (AUX)، يمكنك التحكم في تشغيل الصوت بواسطة الجهاز المتصل.

٣.٤ وضع الربط السلكي للحفلات

يمكنك توصيل عدة سماعات ساوندكور ريف+ (Rave+) بواسطة كابلات آر.سي.إيه (RCA) لتشكيل سلسلة متصلة سلكيًا للحفلات. ثم اضغط على زر المصدر للدخول في وضع الربط السلكي للحفلات.

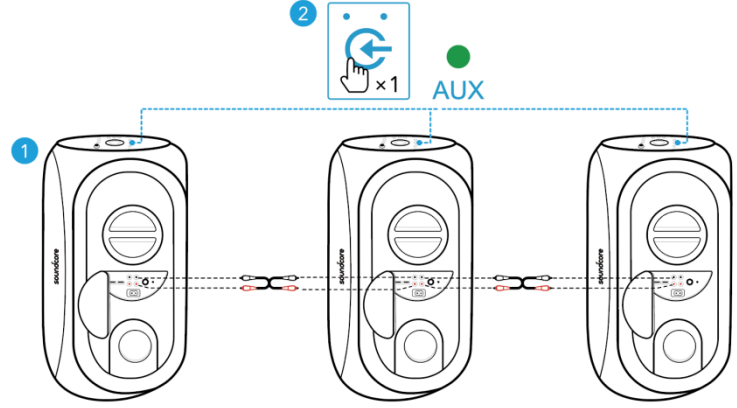

٣.٥ التحكم بالأزرار

تفعيل الصوت/إيقاف مؤقت للصوت	اضغط	♂
المقطوعة السابقة	اضغط	⏮
المقطوعة التالية	اضغط	⏭
ضبط درجة الصوت	تدوير	🎚
تفعيل/إيقاف تشغيل صوت الجهير	اضغط	BASS

٣.٦ المؤثرات الضوئية

سماعاتك مجهزة بمؤثرات ضوئية لوضع الحفلات.

عند تشغيل السماعات ستشغل المؤثرات الضوئية تلقائيًا. اضغط على زر المؤثرات الضوئية للتبديل بين عدة مؤثرات ضوئية متزامنة مع الصوت.

لإيقاف تشغيل وضع المؤثرات الصوتية، اضغط مع الاستمرار لمدة ثانيتين على زر المؤثرات الصوتية.

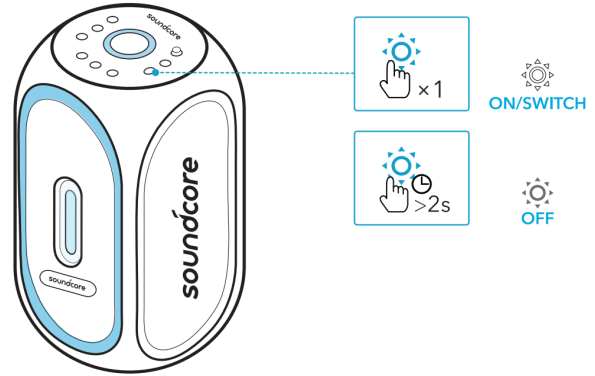

تبديل وضع المؤثرات الصوتية / تشغيل المؤثرات الصوتية	اضغط	
إيقاف تشغيل المؤثرات الصوتية	اضغط مع الاستمرار لمدة ثانيتين	

يمكنك كذلك استعراض مختلف المؤثرات الصوتية المحددة عبر تطبيق ساوندكور.

٣.٧ توصيل الميكروفون

لأفضل أداء، استخدم الميكروفون (غير متوفر) مع وضع الربط السلكي للحفلات.

وصّل الميكروفون بالمنفذ الخاص به (MIC) على السماعات. يمكنك ضبط درجة صوت الميكروفون بتدوير مقبض صدى الميكروفون (MIC ECHO).

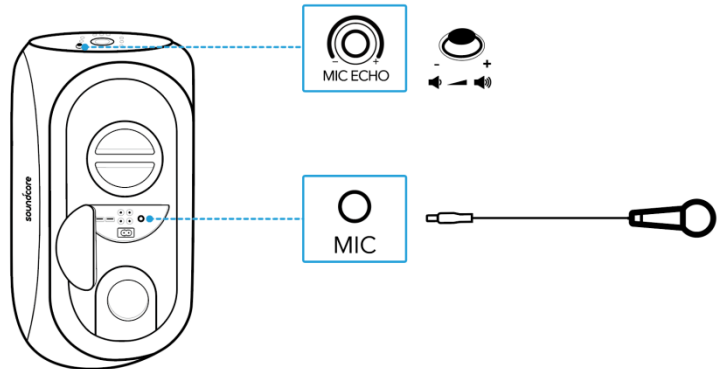

٤ تطبيق ساوندكور

يُنصح بتنزيل تطبيق ساوندكور لتحسين تجربة الاستخدام.

- ابدأ بضبط إعدادات الاتصال بالبلوتوث
- افحص معلومات المنتج
- حدّث البرامج الثابتة
- تعرّف على حالة البطارية
- خصص أزرار التحكم
- التبديل بين عدة مؤثرات ضوئية
- شغّل وضع دي.جي (DJ) لدعم تباينات الصوت والضوء
- استمتع بألعاب الحفلات
- التبديل لوضع جهاز الصوت
- التبديل بين أوضاع موازن الصوت (EQ)
- إعداد وضع إيقاف التشغيل التلقائي

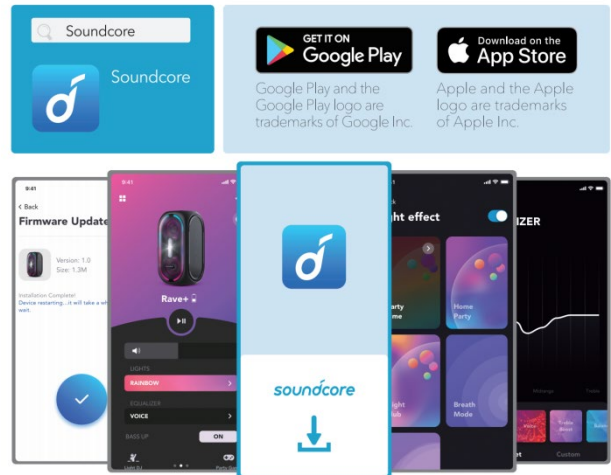

٥ المواصفات

المواصفات عرضة للتغيير دون إشعار.

المدخلات	١٠٠ فولت - ٢٤٠ فولت تيار متردد، ٥٠/٦٠ هرتز
مخرجات الشحن	٥ فولت = ٢,١ أمبير
قدرة الصوت الخارج	١٦٠ واط
سعة البطارية	٤٩٠٠ مللي أمبير.ساعة/ ٧,٤ فولت * ٢
زمن الشحن	حوالي 5 ثوان
وقت التشغيل (يختلف حسب مستوى الصوت والمحتوى الموسيقي)	ما يصل إلى ٢٤ ساعة
مستوى مقاومة الماء	IPX4
تنسيقات ملفات الصوت عبر يو.إس.بي (USB)	.mp3 ،.wma
إصدار البلوتوث	V5.0
نطاق البلوتوث	٢٠ م / ٦٦ قدم

1 טעינה

1.1 טעינת הרמקול

יש להשתמש בכבל החשמל המצורף לטעינת הרמקול.

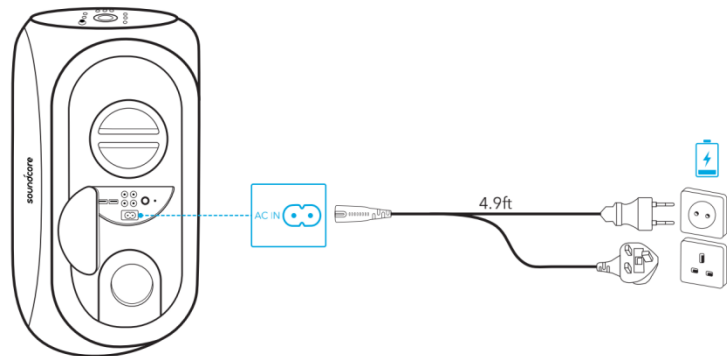



רמת טעינת הסוללה >25%	
רמת טעינת הסוללה 25% - 50%	
רמת טעינת הסוללה 51% - 75%	
רמת טעינת הסוללה 76% - 95%	
רמת טעינת הסוללה <95%	



- מומלץ להגיע לטעינה מלאה של הרמקול לפני השימוש הראשוני על מנת להאריך את תוחלת החיים של הסוללה המובנית.
- יש לנתק את הרמקול מהחשמל כאשר הוא טעון במלואו. אין לטעון לפרקי זמן ממושכים.

1.2 בדיקת רמת טעינת הסוללה

רמת טעינת הסוללה >15%	
רמת טעינת הסוללה 15% - 25%	
רמת טעינת הסוללה 26% - 50%	
רמת טעינת הסוללה 51% - 75%	
רמת טעינת הסוללה 76% - 100%	

1.3 טעינת מכשירי USB

יש לטעון את המכשיר הנייד שלך באמצעות כניסת Power IQ בגב הרמקול.

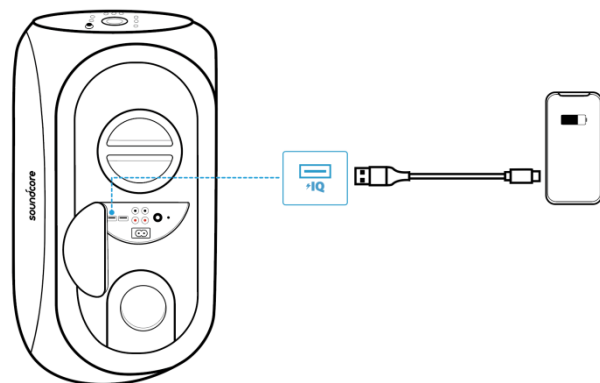

2 הפעלה/כיבוי

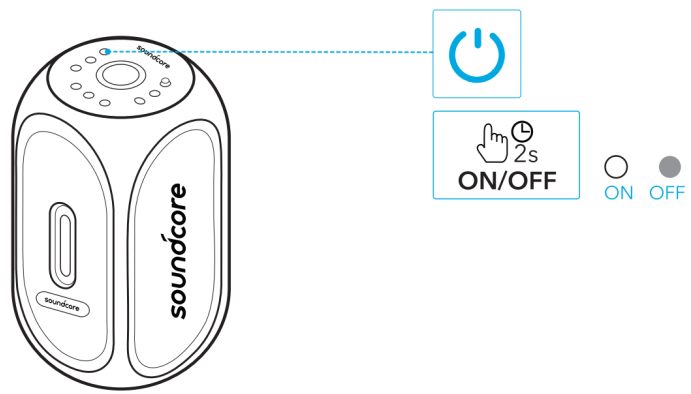

הפעלה	לחיצה ארוכה במשך 2 שניות	
	אור לבן קבוע	
כיבוי	לחיצה ארוכה במשך 2 שניות	
	אור כבוי	



- יש לנתק את כבל החשמל מהתקע כאשר אינו בשימוש פרק זמן ממושך.
- הרמקול ייכבה באופן אוטומטי לאחר 30 דקות אם לא מתקבל קלט שמע.

3 שימוש ברמקול

3.1 צימוד Bluetooth

באמצעות רמקול זה ניתן ליהנות ממוזיקה ממכשירים התומכים ב-Bluetooth.

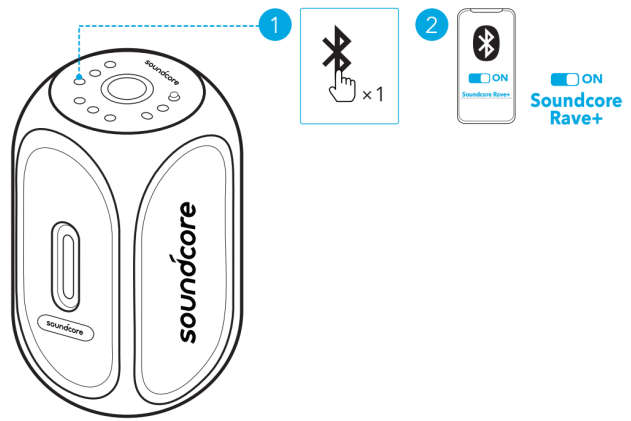

כניסה למצב צימוד Bluetooth	לחיצה	
צימוד Bluetooth	אור כחול מהבהב	
Bluetooth מחובר	אור כחול קבוע	



בכל פעם שמפעילים את רמקול Soundcore, הוא יתחבר באופן אוטומטי למכשיר האחרון שאליו היה מחובר, אם המכשיר זמין בטווח ה-Bluetooth. אם לא, יש ללחוץ על כפתור Bluetooth על מנת להיכנס למצב צימוד Bluetooth.

3.2 מצב PartyCast

ניתן לחבר ביחד באופן אלחוטי עד 100 רמקולים מדגם Soundcore Rave+ או רמקולים של Soundcore הכוללים פונקציות PartyCast.

1. יש ללחוץ לחיצה ארוכה על כפתור ה-Bluetooth למשך 2 שניות על רמקול Soundcore Rave+ המחובר כרגע למכשירך בתור הרמקול הראשי.

2. יש לחזור על שלב 1 על הרמקולים האחרים מדגם Soundcore Rave+ שאותם ברצונך לחבר ואז ללחוץ פעמיים על כפתור ה-Bluetooth כדי להפוך אותם לרמקולים משניים בצימוד PartyCast.

← הרמקולים המשניים יתחברו באופן אוטומטי לרמקול הראשי.

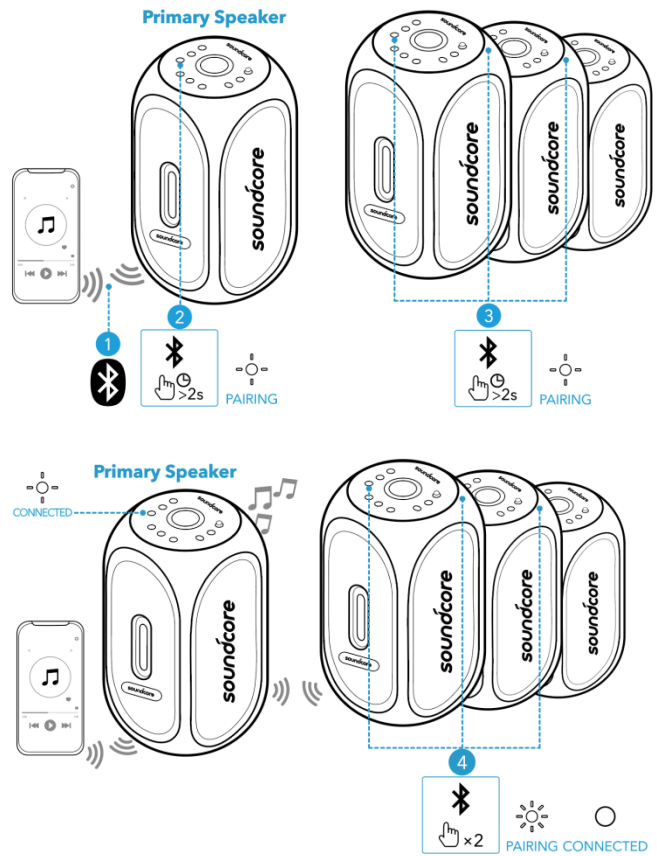

כניסה למצב PartyCast	לחיצה ארוכה במשך 2 שניות	
צימוד PartyCast	אור לבן מהבהב באטיות (רמקול ראשי)	
	אור לבן מהבהב במהירות (רמקול משני)	
PartyCast מחובר	אור לבן מהבהב באטיות (רמקול ראשי)	
	אור לבן קבוע (רמקולים משניים)	

כאשר התבצעה בהצלחה כניסה למצב PartyCast:

- ניתן לכבות, לשנות את עוצמת השמע, או להחליף מצבי תאורה לכל הרמקולים באמצעות שליטה ברמקול הראשי בלבד.

- ניתן לכבות או להחליף מצבי תאורה לכל רמקול משני בנפרד.
- לא ניתן לשנות את עוצמת השמע לכל רמקול משני בנפרד.
- ניתן להפוך כל רמקול משני לרמקול ראשי על ידי לחיצה פעמיים על כפתור ה-Bluetooth וחיבורו למכשיר החכם שלך. ניתן להפוך כל רמקול ראשי לרמקול משני על ידי לחיצה פעמיים על כפתור ה-Bluetooth וחיפוש רמקול ראשי זמין.
- על מנת לצאת ממצב PartyCast, יש ללחוץ לחיצה ארוכה על כפתור ה-Bluetooth של כל אחד מהרמקולים למשך 2 שניות.

3.3 מצב AUX/USB

יש לחבר כבל שמע או להכניס התקן USB ולאחר מכן ללחוץ על כפתור המקור על מנת לעבור בין מצב כניסת AUX לבין מצב USB (תומך בקבצי FAT32 / MP3 / WMA).

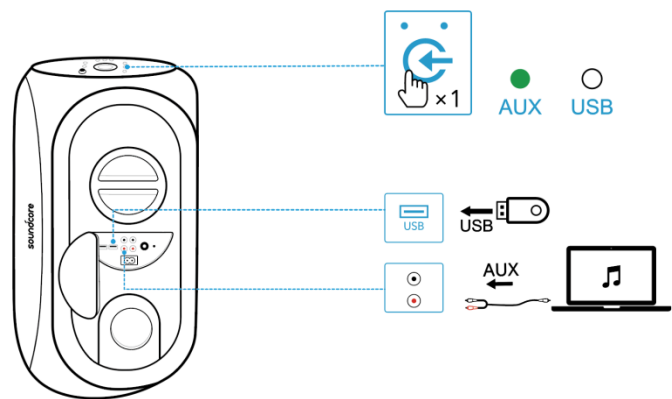

החלפת מקור	לחיצה	
AUX/USB ממצב יציאה	לחיצה ארוכה במשך 2 שניות	
מצב כניסת AUX	אור ירוק קבוע	
מצב USB	אור לבן קבוע	



- לא נמצא כבל שמע או התקן USB.

- בעת שימוש במצב AUX, ניתן לשלוט בניגון השמע באמצעות המכשיר המחובר.

3.4 מצב מסיבה חוטית

ניתן לחבר מספר רמקולים מדגם Soundcore Rave+ באמצעות כבלי RCA בכדי ליצור שרשרת מסיבה חוטית. לאחר מכן יש ללחוץ על כפתור המקור על מנת להיכנס למצב מסיבה חוטית.

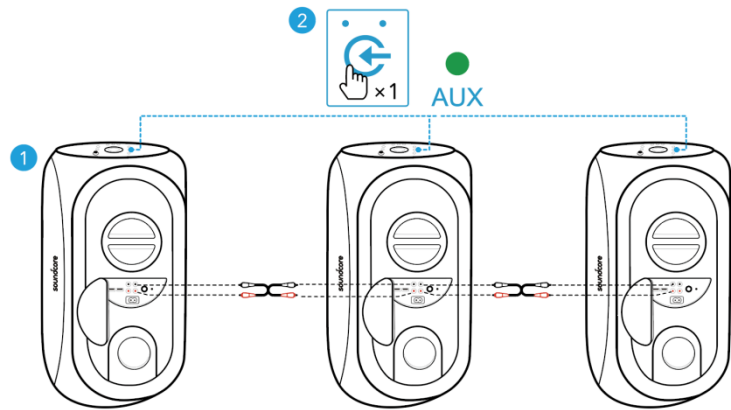

3.5 כפתורי שליטה

הפעלה/השהייה	לחיצה	⏻
הרצועה הקודמת	לחיצה	⏪
הרצועה הבאה	לחיצה	⏩
התאמת עוצמת השמע	סיבוב	🔊
הפעלת/כיבוי BaseUp	לחיצה	⬆️ BASS

3.6 אפקטי תאורה

הרמקול מצויד באפקטי תאורה לאווירת מסיבה.

כאשר הוא פועל, אפקטי התאורה מופעלים באופן אוטומטי. ניתן ללחוץ על כפתור אפקט התאורה על מנת לעבור בין מספר אפקטי תאורה מותאמים למוזיקה.

על מנת לכבות את אפקטי התאורה, יש ללחוץ לחיצה ארוכה על כפתור אפקט התאורה למשך 2 שניות.

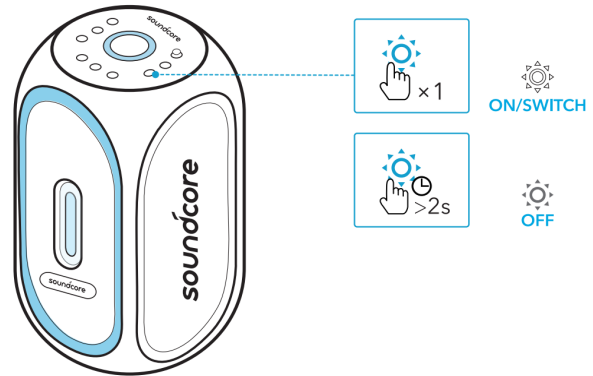

החלפת אפקטי תאורה / הפעלת אפקטי תאורה	לחיצה	
כיבוי אפקטי תאורה	לחיצה ארוכה במשך 2 שניות	

ניתן גם לבדוק את כל אפקטי התאורה הספציפיים הזמינים באפליקציית Soundcore.

3.7 חיבור מיקרופון

לביצועים הטובים ביותר, יש להשתמש במיקרופון (אינו כלול) כאשר הרמקול במצב מסיבה חוטית.

יש לחבר את המיקרופון לכניסת MIC. ניתן לשנות את עוצמת המיקרופון באמצעות סיבוב כפתור העוצמה MIC ECHO.

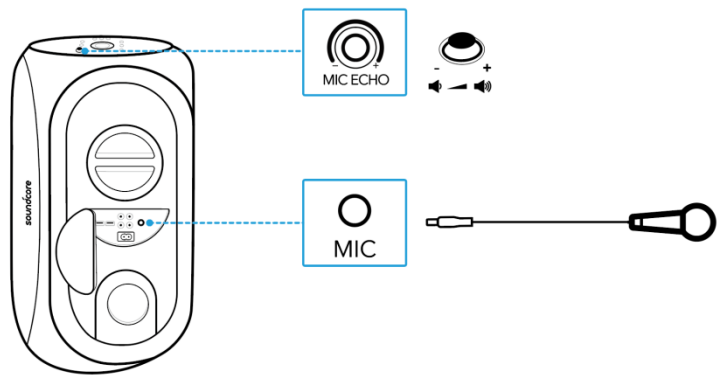

4 אפליקציית Soundcore

הורידו את אפליקציית Soundcore כדי ליהנות מחוויית שימוש משופרת.

- הגדרת חיבור Bluetooth
- בדיקת פרטי מוצר
- עדכון קושחה
- חיווי רמת טעינת הסוללה
- התאמה אישית של כפתורי השליטה
- מעבר בין מספר אפקטי תאורה
- מצב Light DJ לתמיכה בהתאמת תאורה ושמע
- ליהנות ממשחקי מסיבות
- הפעלה וכיבוי מצב BaseUp
- מעבר בין מצבי EQ
- הגדרת הזמן לכיבוי אוטומטי

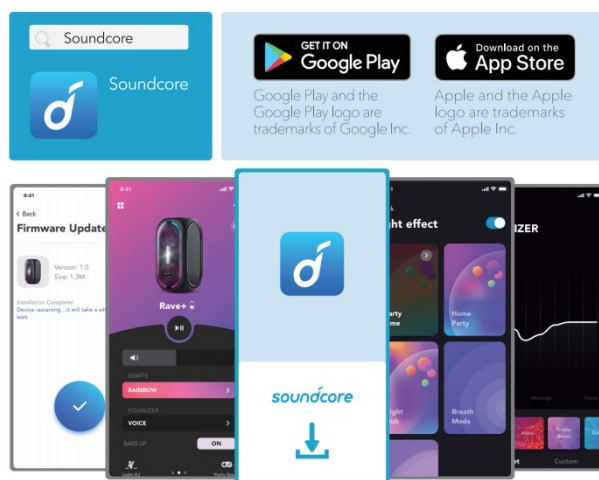

5 מפרט

המפרט נתון לשינוי ללא הודעה מראש. 

מתח כניסה	60Hz/100V-240V AC~, 50
יציאת טעינה	V = 2.1 A 5
הספק פלט שמע	160W
קיבולת סוללה	mAh / 7.4 V x 2 4900
זמן טעינה	כ-5 שעות
זמן נגינה (משתנה בהתאם לעוצמת השמע ולתוכן המוזיקה)	עד 24 שעות
רמת אטימות למים	IPX4
פורמט שמע USB	mp3, .wma.
גרסת Bluetooth	V5.0
טווח Bluetooth	20 מטר / 66 רגל